臺灣日日新報 夕刊
八月二十一日
夕刊定價一部二錢
發行人 河村徹
發行所 臺北市榮町四丁目 臺灣日日新報社

コクヨの 表紙付 便箋

米副大統領ガ氏が今秋日本を訪問
比島獨立祝賀式への途次
日米關係に重大機縁

(寫眞はガーナー氏)

【ワシントン二十日發聯合】來る十一月十五日マニラに於て舉行される比島獨立祝賀式に出席する米國上下兩院議員四十八名の團長として乘出すガーナー副大統領はマニラ行きの途次日本に立寄り、日本當局と重大打合せを行ふであらうとの取沙汰專らである、右に關しガーナー副大統領は日本は比島行きの途中立寄るに過ぎぬ訪問するとしても全く非公式のものであり、別段特別の任務を負うて行く譯でなく、副大統領の資格で訪問する譯でもないと極力打消してゐるが、ガーナー氏の日本訪問は恰も海軍軍縮會議を前後して居り、又ガーナー氏がルーズベルト大統領の特使として今回赴く事となつた裏面からして聯邦からず重大なりと觀られ、ワシントンポスト紙の如きもガーナー副大統領の日本訪問は日米關係の將來に重大機縁を齎するであらうと書いてゐる、同副大統領はグラント號で十月十六日シヤトル出發二十九日横濱着、東京訪問の上神戸からマニラに向ふ筈である

議員や高官たち約百名が同行せん
日米の意思疏通に絶好の機會

【ワシントン二十日發聯合】ガァナー米副大統領が比島訪問の途次日本に立寄るとの報は國る政界外交界の注目を惹いてゐるが、一行には四十八名の上下兩院議員が參加する筈で、其他の同行の政府高官連をも加ふれば優に一行は百名に達するとの觀測である、兩院議員中には共和黨下院總務バーンズ氏、同上院總務ロビンソン氏を始め頭領陣連が顏を並べ兩院軍事委員會委員長であり最近陸軍長官ダーン氏が陸軍省總務局長マツクス大將其他高官を随へて出席するが、是等政界有力者の中にはマニラ訪問後東京に暫らく滯在するものもあるべく、日米兩國の意思疏通には絶好の機會であると觀げたジエラード・ナイ氏の名も見える、政府側の代表としては陸軍られて居る

一、汪精衛氏の辭任問題汪氏は辭職問題を理由としてその進退を愼重に保留するのではないかとも見受けられる
二、對內問題　蔣介石氏としては依然汪氏の政策を支持するであらうが、汪氏より既に蔣氏にその協力を求めてゐる國民政府機構の改革に付いては蔣氏一流の責任回避策より現中央常務委員をして立案せしめ第六次中央全體會議又は第五次全國代表大會に上程する段取となら
三、外交問題　特に對日外交に付いては蔣氏としては今日日本を刺戟することの不利なるを知悉してゐるので、蔣氏外交部長を任命するとしても汪氏の協力者たり得る親日的人物を選任すべく、歐米派の策動は成功の餘地がないものと見られる、從つて急激なる對日政策の變更は想像することが困難である

萬難を排して日支親善を維持
蔣介石氏が廬山會議で力說
須磨總領事に孔祥熙氏說明

【南京二十日發同盟】須磨總領事は二十日午後六時より行政院長代理孔祥熙氏と約二時間に亘り會見し、廬山會議の經過を質したが孔祥熙氏は
廬山會議は十六日から三日間繼續し、對日問題を主要議題として蔣作賓大使より日本の情況につき詳細なる報告あり、對日根本方針決定に就き協議したが、此間蔣介石氏は終始一貫支那の行くべき道は日本との提携の外なく、萬難を排し日支親善關係を維持すべきである旨力說し、又汪精衛氏辭職問題は汪氏の健康許さざれば已むを得ざるも、然らざれば此際時局を擔當し對日親善方針に努力を乞はねばならぬとの意向を吐露し、各要人も意見一致した
と說明し、須磨總領事より日本は蔣介石氏の對日方針に如何なる方策を有せらるるやにつき注意するものである
と述べ、孔氏はその旨蔣介石氏に傳達すると約し午後八時會見を終り、孔祥熙氏は直ちに蔣介石氏に一切を報告した

汪精衛氏南京に入る
愈よ蔣氏と會見

【南京二十一日發同盟】汪精衛氏は二十日午後十一時發列車で上海發二十一日午前六時五十分首京和平門驛着、吳鐵城、李石曾、曾仲鳴氏等を伴ひ五十二日振にて入京した、驛頭には孔祥熙、何應欽、蔣作賓、張群、陳儀、陳立夫氏等多數要人出迎へ、汪氏は之等と挨拶を交しながら自動車で自邸に入り、直ちに蔣作賓、張群氏等の訪問を受け、現下の政局に關する重要なる協議を遂げ、午前中に蔣介石氏を訪ね會見を行ふ筈である

會談に對する我出先の觀測

【上海廿日發同盟】汪精衛、蔣介石兩氏の會見は今後の國民政府最高方針の聲明を示すものとして内外の注目を惹いてゐるが、右會見に於いて對日外交に關する意見が交換され、なほ現下の諸問題に次の如き意見を述べるものと我が出先官憲に於いて觀測してゐる

對日親善の決意を告ぐ
蔣氏が各要人に

【南京二十日發同盟】蔣介石氏は二十日午前午後に亘り在京各要人を招致し汪精衛氏の內治外交政策を絶對に支持する旨の決意を告げ蔣に對日方針に關し飽くまで親善に邁進するもので之に對し兎角の言動をなすものは斷乎排除するとの強硬態度を示したので歐米派、西南派等反動分子の策動は終熄の形となつた

王寵惠氏は來月歸國
專任外交部長就任か

【上海二十日發同盟】歐米派に依つて後任行政院長に擬せられた王寵惠氏は來る九月初旬ヘーグより歸國するに決定しその旨打電して來た、而して汪精衛氏が行政院長に留任すれば王寵惠氏は外交部長に轉任されるものとの觀測が有力に行はれてゐる

英國外相が强硬態度
伊に對する制裁規定援用を二十二日の閣議で主張せん

【ロンドン二十日發聯合】ホーア英外相は二十一日午前十一時外務省に出頭、大臣室に於てイーデン無任所相と會見、外務首腦者をそろへて、ペリ三國會議決裂までの經過を聽取、二十二日午前十時半より開會される閣議に提出する外務省側の方針につき重要協議を遂げ、イーデン氏よりの報告に依り伊政府が吾ティル並にワア案の拒否は伊國政府に關する英國政府の態度を無視したるものと解され、而して右は從來の主張から一歩も後退した制裁政策に乘り出して英政府としても制裁を發動するよりは國際聯盟規約第十六條の制裁規定を援用せざればならぬとの決定に到達したものであると言はれて居る

「國民經濟を振興し餘力を貯へしめよ」
藏相の意見に首相も同感

【東京二十一日發】地方財政の匡救方策に關しては目下内閣調査局及び關係各局で具體案を作成すべく準備を進めて居り、來月中旬までに内閣調査局で草案を纏める豫定である、而して地方財政の根本的匡正を計るには國民全般の經濟振興と密接不離の關係にあるので政府の地方財政問題に關する審議が一應進捗した上は更にこの問題を取上げて內閣審議會の審議を待つ意向を有してゐる、因に高橋藏相は二十日葉山の御用邸で岡田首相と會見の際、財政方針を說明し、明年度豫算編成を控へて赤字公債の増發並に公債消化力の問題が殊に懸念される折柄、この際積極的に國民經濟の振興を計り、國民經濟力に餘裕を與へることに努めて國家財政の再公債政策の場合に備ふべしとの意見を吐露したが、岡田首相も全幅的に右の財政方針に賛意を表した、斯くして國民經濟振興の積極的對策は目下地方財政調査局の草案作成次第直ちに之に關聯して
一、產業振興策
一、國民負擔の輕減問題
一、一般金融の整備改善
等各方面より調查審議を開始し、對策樹立に向ふものと見られてゐる

南洋海運の紛糾近く解決か
內田鐵相の調停案に石原產業社長も賛同

【東京二十一日發本社特電】南洋海運の紛糾問題解決に乘り出した內田鐵相は二十日午前九時私邸に石原產業社長を招き、鐵相より板谷氏の主張並に商船、郵船及び板谷商船側の諸條件と折衝の結果を報告した後
板谷氏の持つ南都株の一部を加算し、それで分擔し肩替りする事により問題を解決し度いが、さうなれば石原產業は過半數の株を持つ事になるので板谷氏の持株は商船、郵船及び原田氏個人で引受ける事にし石原產業へ經營を一任しない事にし度い
と懇談的に交渉の結果、石原產業社長も賛同し正午會見を了したが、之により三航代表並に板谷氏の狀況を見て問題は本月中に解決する事となつた

松岡總裁と遞相が會見
【東京廿一日發】久しく病氣療養中であつた床次遞相は快方に向つたので二十日築地に松岡滿鐵總裁と會見し要談する事とあつた

坊っちやん畫家入生活畫曲 (9)
滝秋方作畫

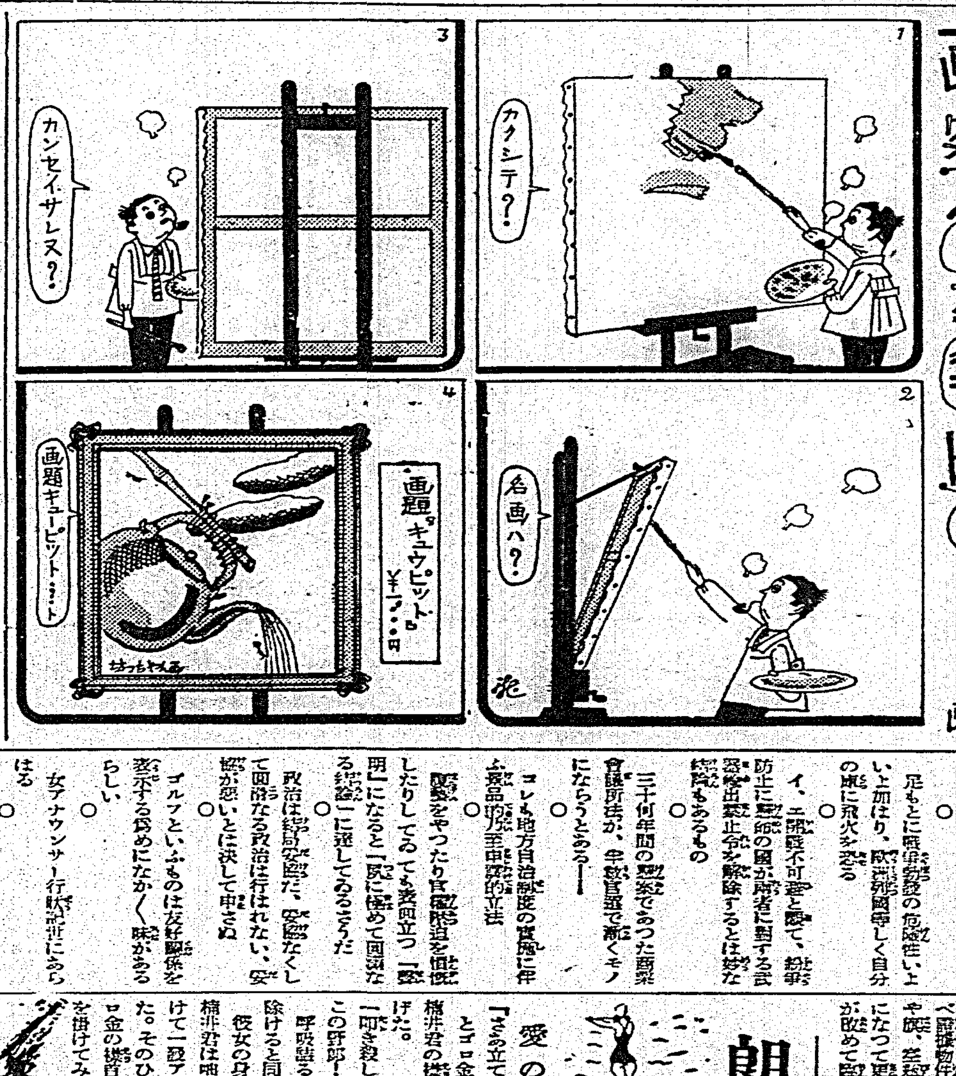

その日その日
○足もとに戰爭勃發の危險性いよいよ加はり、歐洲列國早く自分の家に飛火せぬやう
○イ、エ兩國へ不可避と觀て、紛爭防止に兩國の國が兩者に對する武器彈藥輸出禁止令を解除するとは妙な結果もあるもの
○三十何年間の懸案であつた商業會議所法が、年內實施で漸くモノにならうとある―
○コレも地方自治制度の實施に伴ふ新品の發露か、結構至極な立法
○臺灣をやつたり行政機構を改革したりしてでも表面立つ「要用」になると「實に極めて困難なる經濟」に逆してゐるさうだ
○政治は結局腕だ、要領なくして圓滿なる政治は行はれない、要領が惡いとは決して申さぬ
○ゴルフといふものは友好關係を密接にする爲めになかなか味があるらしい
○女アナウンサー行政府に祈りあはる
○氷の統制が、諸方に不統制を惹起し、各務局と地方官の見解までも喰ふ、ドウかと思ふな
○二十二日に內田鐵相と會見する筈である

繰上閣議

【東京二十一日發】二十一日の閣議は午前十時二十分首相官邸に開催、岡田首相以下各閣僚(高橋藏相、林陸相、大角海相缺席)出席、先づ吉田調查局長官より去る八月十六日開催された東北振興調查會總會で可決せる答申案に基き明年度豫算に編成すべき對策の經費總額は約五千七百萬圓であると述べ、次で東北興業株式會社案に就き說明あり次で兒玉拓相より十五日ハルビン移民に對し一言の臨說あり、次で山崎農相より右答申案の說明に關する閣議協議に就き町田商相の質問あり、吉田長官これに答へ、次で山崎農相より右に關係の農林省所管事務に就き說明あり、次で兒玉拓相より十五日ハルビン移民に對し二言の匪賊襲撃により三移民の後援が不幸にも死傷者を出した事を遺憾とし移民の殺害はなかつたと述べ

米日爲替小縮騰

【ニユーヨーク二十日發聯合】本日の當地に於ける米日爲替は一仙方縮騰し二十九仙四十六となつた

★無絃琴★
去る八月四日新嘉坡で來朝人の義捐が大擧して同胞日本人倶樂部を襲撃した事件に、新聞に一寸出たばかりだが、當日の襲擊につき華人商行に注した情報によると襲撃の一隊は血迷つてゐたらしい模樣▲日本人倶樂部では目下部屋の優勝旗保護隊の襲擊を行ふため襲撃に集つて居り酷下には日本人ジヤガ一入が居ため、襲撃は此四、五人から十人位つつ集國し變竹を鳴らし三度日手し喊聲をあげて日本人會並日本人倶樂部の門扉を打ち壞し構內に入り、椅子を振つて暴れ込りし日本人の窓硝子を投げ付け惨禍を起め田度入る人者に實傷させて引きあげた▲この事件に係る警察當局並警察署から人壞兵方面に殺到する大勢を目前に、日本人倶樂部に居た實兵二人が手を揃へてまた酷下に壯に居たが、上に出れてゐたのはジヤガの……

朗らかな人生
光明靜夫作
田中比左良畫

愛の凱歌(八) (127)

「さあ立て!」
とゴロ金が言つたかと思ふと、梅井君の襟を鷲攫みにして締め上げた。
「叩き殺してやるから、サア立てこの野郎!」
呼吸詰る咽喉に掛けた手を拂ひ除けると同時だつた。
彼女の身體を突き飛ばし立つた梅井君は咄嗟にゴロ金の腕を目掛けて一發アツパカツトを喰らはせた。そのひるむ隙に突込んだ、ゴロ金の襟首をぐつと握つて、內股を掛けてみたが、反應がなかつた
彼は捨身を考へ、
「えッつ!」
の氣合一聲、右足をゴロ金の急所に持つて行つたかと思つたら、彼の身體は翻筋斗を喰つて仰向樣に投げ出された。
今度は氣狂ひの鮫等で背負投で梅井君に飛び附いて來た。
だが隙態が大きく體力があるからと言つて必ずしも喧嘩に勝つとは決まつてはいない。
「此奴!」
「何を!」
梅井君は突然軍隊の痺圓郎を脱ぎ捨てたかと思つたら相手の頬骨を目掛けてメリケンを打ちを食はせた。さあ!耐らない、血が鼻に滲れ落ちた、ゴロ金の身體が一二度グルグルく廻つたなあと思つた時にはドウ!と第二發の腰投で投げられた後だつた。
「態みろ、だらし無い野郎だ。」
梅井君は手を揚つてから、かう嘲り付けた。
何時の間に集まつたのか村の系が、ゴロ金を中心に垣を拵つてゐた。
「喜楽!どんなもんだい。」
討の若い衆に祝い酒を勸めて自分の事のやうに威張つてゐた。

夏の空に淋く雲がかかつてゐて淡しい月光は「紫」の雲に燃えてゐるのであつた。
「坊ちやんや、これで彼女の心配もらんのや。」
「ヘヘ、線香だけはどうやら免れたよ。」
「あまん、きついだねい、應あ、びつくりしちやつただアよ。」
「さうでもないさ、所で勝つたからお爺さん!何か僕に呉れるだらう。」
「何をつけい。」
「お爺さんのものをさ。」
「祭?」
「うんん」
「錢?」
「うんん。」
「どんぐり財布?」
「うんん。」
「ああ分つた、お守りさんだらう?」
「うんん。」
「爺あにはもう何も無いやれい」
「お爺さんの身體を貰たんだよ」
「まあ!なんちうこと、お爺さん言ふだアよ。儂あこげつかしくておかしくてならねいだアよ。」
お爺さんは一目散に逃げ出した處にあるお爺さんに最十六歳の爺さまあつた。

「爺ちうものは便利なもんだなやれいか。」
「僕も少しく坊ちやんに習ふべいか。」
「これで儂もホッとしただアよ」
「さうや、そうや。」
村人は思ひ思ひの勝手の話を吹いて居た。
「ギーい、お爺び、彼處へ行かうよ。」
雲にも氣附かれないやうに梅井君は彼女の耳にそうつと私語いた
二人は大口街道の方へ歩き、田圃の畦道を渡りてから水天宮の森へと行つた。

前號の續き……手錠を加へた▲襲撃から警官四名と憲兵官が來て取調べ證據物件として二尺位の丸棒を持參したが後になつて更に襲撃者や證據官連が改めて傷害負傷者の調書取りをして歸つた、襲撃の數は三、四十名くらゐで本國では日支の經濟工作が考へられたり邦人に數度の紛爭が出たりしてゐるのに北支事件で一、二の者にアジられ、此暴行事件を勃發させたものであらうと。

タイヘイレコード
乙女日記 小唄 小野 市川春代
慶人お吉 歌劇 座 水谷八重子一座
三社合併の旗幟の下に―第一流藝術家を網羅して、新秋に贈る、絢爛たるこの豪華陣!!
祝 電通 二十三年記念

ニットーレコード
はいよい節 流行歌 淺草美ち奴

タイヘイレコード九月新譜
大楠公
道行の段
嘆けど人は
明けの鐘
叱られて
サンタルチア
父の歸る
嵐の孤兒
棄兒
乙女は夢を追ふ
股旅小唄
あの日あの頃
ハノハノハナレイ
アレコキ
ブブリーズ
ジプシーの月
一文なしでハツチヤツチヤ
土人のお祭
乙女の可愛や
晝の月
田舍の四季
舞へや歌へや
都々逸・青柳
青柳・二上り新内
九月十日・海南行
誓歐亞・雨の新嘉坡
臺灣入
復活
親友と酒
甲子園
六大學卒業生
矢頭右衞門七
平手造酒
工事の花(合唱)
猛襲高田の馬場
不如歸

クリスタルレコード新譜
小夜曲
悲しきワルツ
口笛吹きと犬
最後の亂舞
忘れしやんすな
好きになれさう
月のデッキ
キャムプの歌
ティガ・ティガ・ドゥ
クエッカー
クンパルシータ
ボエマ

ニツトーレコード九月新譜
九月十日・訣別
泊天草洋
左甚五郎
赤垣源藏
乃木將軍と田村二等卒
うきよ大學
戀のデパート
豫定のコース
戰友ぶし
熱血ぶし
天龍しぶき
仰げ燕岳
新名古屋甚句
大名古屋ばやし
戀しチャルメラ
風に吹かれて
都々逸・二上り新内
まあありました
日本よい國

合歡山とタロコ峽 國立公園の好適地

山嶽美と溪谷美を包含する外 總ての條件にかなふ

國立公園の有力な候補地として世に知られてゐるタロコ峽と合歡山一帶を踏破した村本山林長一行六名は二十日いづれも元氣よく歸北したが、臺灣には國立公園は是非必要であると左の感想をもらした

合歡山 からタロコ峽を一週間に亙つて踏破してその山嶽美と溪谷美の雄大壯絕なのに一驚を喫した、平地にかてはは最熱に喘ぐ此頃でも一萬尺の山地は全く別天地で一行が合歡山に到着した時には人夫が寒氣に堪へず凍死する程だと訴へた程であつた、臺灣の平地は殆ど開拓されたといつて差支へない、殘るものは山地であるが經濟的に進歩向上する事は自然の姿であるが特に臺灣に於てはその必要を痛感する。特に此山地一帶は兇暴なる蕃人によつて今迄自然のままの姿で保有されてゐる。徒らに開拓に急にしてこの

自然美 を俗惡化する事は忍ぶべからざることである。國立公園の選定條件には同一型の風景を代表して傑出してゐる事、原始的風景地にして區域廣大なること、地形地貌が雄大であるか或は風景が變化に富む事などが主要條件として擧げられてゐるし又臺灣に於ける調査委員會に於てもこの條件と共に國民的興味を引き且つ廣く之を觀賞し得る様な風景をで海外に誇るに足るものとあるがこのいづれの條件にもこの一帶は殊につ、合歡山を主にした霧中方面と大タロコを主にした花蓮港方面とを比較すると花蓮港方面は早くからこの國民的運動に乘り出してゐるだけに設備その他に一日の長はあるが雙方とも一長一短は免れぬ

それで この二つを打つて一丸とすれば誠に申し分なき大國立公園が臺灣に實現する事にならう、我々はその實現の一日も速かならんことを希望してゐる、又之と同時に大自然に親しむ氣風を養ふことを忘れてはならぬと思ふ(寫眞は花蓮港セラオカ駐在所前で憩ふ一行(上)と霧ケ原から望む奇萊主北峰(左端))

國立公園協會

近く發會式を擧行

公園法もやがて公布

國立公園法の本島施行に關する督府案は既に拓務省に廻付され目下法制局で審議中であるが近くこれが公布されるに當り臺灣國立公園協會の機運漸く熟し臺灣國立公園協會創立の手續も着々と進められ目下理事、監事、評議員の依嘱を行つてゐる、會長には平塚長官を推戴し副會長は理事の互選により、理事及び監事は評議員から會長が委任する、而して評議員は十名でその内容は理事二名、理事十五名、監事若干名で目下依嘱中の理事、監事、評議員の承諾を得次第直ちに理事會を開き發會式、十年度事業、十一年度豫算、評議員會の件を決定する事になるが臺灣國立公園協會は國立公園に關する調査研究を遂げ之れが思想の普及を圖ると共に國立公園の設立及び發達に貢獻する目的のもので其の事業は研究會、講演會、展覽會の開催、案内所地の調査、印刷物の發行や地方の團體との連絡を取るものである

自治協會臺北支部 發會式擧行

六つの行事を決定 けふ州會議室にて

臺灣地方自治協會の目的達成に資すると共に公民的訓練を行ふを以て目的として組織された同協會臺北支部の發起人會並に發會式は二十一日午前十時臺北州會議室に於いて開かれ、發起人會より院會、州野口知事、宮元、石川兩部長、各課長、各郡守、市尹、州市協議會員等七十餘名先づ發起人會より開會、由隆者は州野口知事が推されて議長となり支部長規定十二ヶ條を討議の後原案の通りに可決して發起人會を終へ、同十一時二十分より引き續き同所に於て支部發會式を擧行、總務部地方課長の開會の辭、野口支部長の挨拶、小宮氏の祝辭の後、支部今年度豫定行事の説明があり六つの行事を決定した

博覧會は見たいが旅券手續には困る

五百名位團體で來臺しよう

阿部商船支店長談

【基隆電話】商船南支航路福建丸は二十一日未明基隆入港船客五百二十五名、阿部商船廈門支店長は語る

廈門の市況は沈滯し切つてゐる爲めこれが挽回の一方法として市政府は金融救濟方を各方面に依頼してゐるが市政府の動きがどうなるかはつきり見極めがつかぬ關係上何處でも安心して貸せないと言つた態度である、併し南洋方面は景氣がよくなり出稼ぎに行くものが盛んであるから一、二年もすれば同復すると思ふフランスの汽船がマルセーユ經由で盛んに東洋進出を企てゐるが餘り大したことはないだらう臺灣博覽會には廈門から五百名位來る豫定だ團體を勸誘したが旅券がうるさくつて引かかりが出來ると困るといふので二の足を踏んでゐる人もあると

【基隆電話】廈門南支航路二つ△高遠の補給第十二福安丸(二一〇噸)は去る七月十日シビ鰹漁業の爲め高雄を出港したが八月十八日午前三時頃北緯十六度東經百廿度の地點で豪雨に乘り上げ船體を大破し乘組員船長當山平一外八名は附近を航行中の某汽船に救助されて香港に上陸の上二十一日の扶桑丸で最後り遣された△臺東省政府では最

近製造工業の計畫を樹ててゐるが内容を聞くに廈東市外に工場を建設して市營製造月産六噸製造二噸國製五噸紡粉七噸の能力であり今年末に操業の豫定であるが右は外國資本によるものらしく本部品の進出に相當打擊を與へる事であると

警官が水泳講習

【新竹電話】新竹州警務部、新竹署、新竹部警察署では八月二十二日より三十一日迄の十日間市プールにて毎日午後一時より一時間水泳講習をなすと

督府角力團いよく復活す

曾ては總督府主催の人々の血を湧かした督府角力團は過去數年間姿を隱して活はさず文武部中二隻官全蕃地内の土俵も雜草の蔽に堪へないがあつたが今回小濱内務局長石垣警務局長其他の同人が督府角力の振興を叫び督府若手、青年の勇士の増進を語り大いに意氣を鼓舞しようといふ意氣込みで督府角力愛を再興し、去年一番、近く各郡主催の各團體に對し協會する事となつて三日下會に宮口を開ん

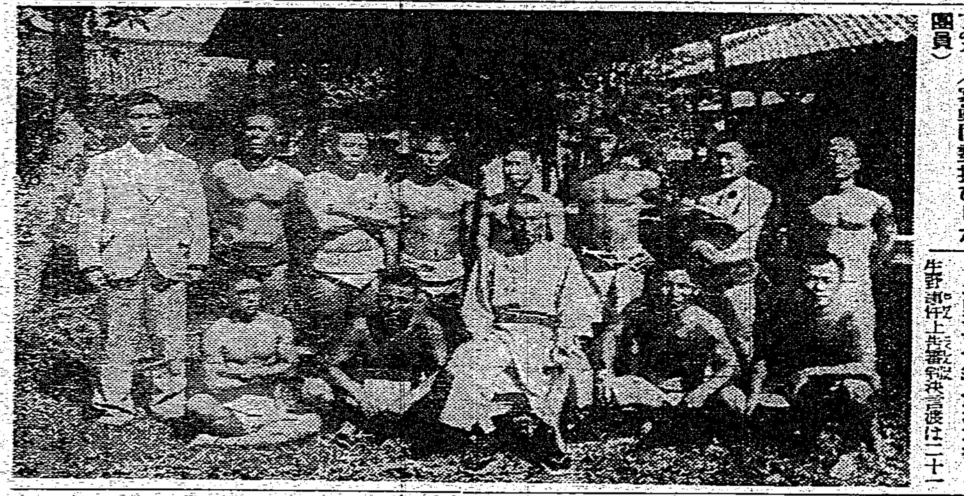

(寫眞は勢揃ひした團員)

生野事件判決延期

生野事件上告審判決言渡は二十一

新卒業生千百名採用

新年度滿鐵で

【大連二十日發電通】滿鐵明年度新卒業生の採用は大學、專門學校三百名、中等學校八百名計千百名に決定した

三國招待陸上競技會

ブダペストで開催

【ブダペスト二十日發電通】日本アメリカ、ハンガリー三國陸上競技會は二十日午後當地競技場で擧行され日本からは鈴木聞多、村上正、大江季雄、大島鎌吉、田島直人、朝隈善郎、織田幹雄の七選手出場して走幅跳、走高跳の兩種目に優勝した、尚日本選手一行は二十一日ブダペスト發スイス經由二十九日ベルリン着の豫定である

△高障碍
一、モロー(米)一四秒四
△八百米
一、テメクヴアリ(ハンガリー)一分五三秒六
△四百米
一、オブライエン(米)四七秒八
△棒高跳
一、セフトン(米)四米三〇
△百米
一、ドレーパー(米)一〇秒五
△二百米
一、ドレーパー(米)二一秒六
△低障碍
一、コヴアクス(ハンガリー)二四秒七
△走高跳
一、朝隈善郎(日)一米九七
△走幅跳
一、田島直人(日)七米四三
△圓盤投
一、カーペンター(米)四八米四四

密輸事件擴大か

【新竹電話】この程中壢郡楊梅分室に於て阿片密輸の逃亡被疑者數名を取調べ中關係者續出し事件は益々擴大する模様で州刑事課では刑事總動員で捜査を續けてゐるが

二十一日午前五時頃市內南門三ノ一八八陳定(三)を被疑者として郡警察が逮捕目下取調べ中

配布
四、宣傳ビラ…十月中印刷
五、選擧人心得書…十月中、十一月始頃に選擧直前に印刷配布
六、巡回映畫…九月より十一月迄の六行事を原案の通りに決定し、同十二時頃閉會した、因に本支部は總務所を州內務部に置き臺北州管內に於ける本部會員は總て支部會員たるべく且つ又地方公共團體以外の各種團體にして本支部の趣旨に賛同したものは入會し得る様になつて居り副支部長二名、理事若干名、評議員若干名、分會長十一名、書記若干名は追つて支部長より任命される事になつてゐる

一、講演會開催…九月より十一月迄
二、宣傳ビラ文案募集…八月中に懸賞募集
三、選擧規定の解說…九月中印刷

教員から前科者に 十年を求刑

けふ法院で求刑三件

昨年末市内大正町二ノ一八宮川次郎氏宅に潜入し金品物色中、下女に發見され所持のスナップで毆打治療一ヶ月の重傷を負はした強盜傷人被告、原籍嘉義郡前臺北市若竹町一四六小野平毅(二)は二十一日地方法院第五法廷に於て山脇裁判長の審理を受けた、同人は前嘉中學を三年で中途退學、渡臺して斗六公學校の先生をしながら長い手を伸ばして同僚の月給や生徒の學用品代をチョロまかし、果ては宮家に泥棒に入らうとしてそれを目擊した本島人を斬付け、呆れ果てた先生として嘉義刑務所で二年の刑務を了へた前科一犯者、出獄後臺北に到り炭礦會社に雇はれ中ここでも上役と衝突して首になり出北、年の暮の寒風に吹かれて誘反氣を起し、宮川次郎長方に押入り、下女をグワンとやつつけて商店計其他を掠へて逃走、入獄する所を御用となつたものである、言渡しの被告の精神病者と見られる、被告は松廃い聲で「中學まで行つたお前が何故斯様な事をするか、何と思ふか」とたしなめられて一言もなく石橋檢察官は若い女の顏をアタラ無なしにした兇暴性情状重しとして懲役十年を求刑した、尚此外臺東保導所廃りの前科二犯の老農で惡口を云はれたのを憤慨し殺人を殺す心算で相手に加擔した姑外一人を茶畑で斬付けた海山郡中和庄字山園三二林天臨(三〇)に對し谷檢察官は懲役五年を、而して又基隆で强盜竊盜、詐欺火藥取締違反、恐喝、詐欺を六十何回に亙る山なす惡事をはたらいた鹿兒島市谷山町字和田一一一二中原勝治(三)大阪市港區元町二の六長山竹一(三)ウルンペンと基隆市日新町一七二池金(二〇)の内臺トリオに對し吉田檢察官は夫々懲役六年、一年、一年六ケ月を求刑、殺傷なる總判月であつた、判決言渡は全部三十日の豫定

物産保管倉庫を高雄州農會で建設

州下の樞要地十五ケ所に

【高雄電話】高雄州農會では昭和十年度より五ケ年計畫の新規事業として農産物販賣斡旋をなす爲め州下樞要の地十五ケ所に農會直營の物産保管倉庫を建設することとなり本年度は屏東市、旗山街、岡山庄の三ケ所に建設のことに決定十九日工事請負入札に附した結果屏東倉庫は四千百五十圓、旗山倉庫は四千三百八十圓で岡山倉庫は四千百五十圓で落札したが各工事は何れも煉瓦造り瓦葺平屋建一棟四十坪と倉卸し廊下十二坪バラック式箱倉庫場三十坪及び天日乾燥場百坪を附屬とする理想的倉庫にて直に起工十月末竣功する豫定であるが完成の曉には地方産業發展上多大の貢獻をなすものと見られてゐる

石炭運搬に空中索道新設

【新竹電話】北部炭礦老朽と同時に中南部方面の炭礦が擡頭せんとする際大溪桃園間の交通不完全なる爲め運賃が高く一般炭礦業者は運搬が意の如くならないのに鑑み目下同業者間に架空索道を設置一般運搬の圓滑を圖らんとの計畫が最近漸く具體化し總々攻究中の所五千圓程度にて出來得るとの見込が立つたので大溪礦業公司、桃園軌道、謝記商行等が主なる株主となり近く發起人會を催する事となつた

新竹水源地間に自動車道

彰化八卦山遊園地建設は市當局に於て既に約二萬圓の巨費を投じグラウンドを作り、道路整備など著著と內容の充實を期してゐたが更に多年懸案である新設水源地間に自動車道路を開鑿することに決しかねて市土木課に於て鋭意設計中の所この程延長一千十六間、幅員五間の設計が出來たので去る十九日午後一時より會計課に於て競爭入札に附したが三千五百圓で落札來る十一月十五日竣功する豫定である

嘉義の少年劍道夏期講習會

好成績に終る

【嘉義電話】嘉義市正義青年團主催の少年劍道夏期講習會は去る七月二十日より一ケ月の豫定で嘉義郡武德殿で小學生五十三名中二十名擧動と云ふ好成績を以て無事終了したので二十日盛大なる終了式を行つた尚同會では今後も機會ある毎に講習會を行ふ豫定であると

豚舍の改良事業

【高雄電話】高雄州蕃業五ケ年計畫の一たる岡山郡下の豚舍改良事業は郡當局及び畜產組合の協力と飼育者の自發的改良により着しく進捗し七月末現在の既設數は千六百二十余に上つてゐる

口湖庄協議選擧

臺南州北港郡口湖庄協議會員協議選擧は去る十八日午前九時より高木庶務課長、顧問、佐多兩郡屬立會、重松兩警部補臨場の上庄役場內に於て擧行定刻曾庄長開會を宣し假定有權者七十五名は型の如き投票を爲し正午迄に好成績を收め終了した

小野寺局長招待宴

臺灣視察の小野寺海軍省軍需局長は二十一日來臺二十三日午前九時半總督を訪問するが同日午後六時半から總督官邸に於て總督招待の晩餐會が行はれる

高雄に於ける千光丸の披露宴

知名の士を招き開催

【高雄電話】近郵の誇りとする高雄京濱間就航の新造船千光丸は十九日午後四時高雄に初入港し鉱貨二千噸を荷揚したが代理店三井物產高雄支店では就航披露の爲め二十日午後四時から第二岸壁繋留中の同船に官民二百名を招待してアットホームを催した、定刻川副稅關長、廈合內務部長、松尾市尹、中村商工會長等來賓一同臨定まるや村上三井支店長の挨拶、川副稅關長の來賓代表としての謝辭あり閉宴歡談裡に時を過こし同四時半盛會裡に散會した、因に同船は二十一日午後三時米三百噸、アルコール三百噸、鳳梨罐詰百噸合計七百噸の初荷をなし高雄を起點に愈々高雄京濱航路に就航すると

高倉理事官視察

【臺中電話】來臺中の滿洲國民政部理事官高倉忠雄氏一行は十八日夕刻來臺千代邊氏に一泊十九日午前八時臺中驛出發埔里に向ひ霧社を視察午後は北港庄保甲制度並に震災地視察後午後五時八分淸水驛發にて歸北した

總督官邸で茶話會

二十四日午後三時から總督官邸で國勢調査打合會列席者を總督が招待して茶話會を開催する

輸出商組合臨時總會

臺灣輸出商業組合臨時總會は二十二日午後二時より市內江山樓で開催する由

地藏祭と兒童大會

東門の地藏まつりと兒童大會は二十二日午後六時から東門町曹洞宗別院に於て擧行引續いて日曜學園園兒等の兒童大會開の由

救世軍の記念講演

救世軍臺北小隊では臺灣開教第七

優秀作品の重なる大家(伊東深水畫伯 中村不折畫伯 荒木十畝畫伯 川合玉堂畫伯)

日本畫展覽即賣會

會場 菊元 會期 八月廿八日ヨリ二十五日迄八日間 主催 日本繪畫普及會

マルカン酢

名古屋 笹田本店 摂津 笹田商店

類似の商標に御注意を乞ふ

潮汐 (廿二日)

基隆 滿 午前二時二五分 午後二時四〇分 干 午前八時一五分 午後……
淡水 滿 午前四時三〇分 午後五時〇〇分 干 午前十一時〇五分 午後……

各地氣溫 (八月廿一日午前十一時)

恒春	三〇度	臺中	三〇度
臺東	三〇	臺北	三〇
高雄	三二	基隆	三〇
臺南	三〇	那覇	三二
澎湖	三〇	鹿兒島	三一
阿里山	一七	長崎	一
花蓮港	三〇	石垣島	三一

あすの天氣 (臺北觀測所發表)

臺北地方 東の和風晴
一區(北部) 南東の和風晴後曇
二區(東部) 北東の和風晴
三區(西部)(南部) 北の和風晴後曇 北西の和風晴後驟雨

概況 廿一日 七六二粍の高氣壓は東方洋上に滯留し七五〇粍の颱風は北緯一五度東經一二八度附近から呂宋の東方海上にあり西北西に進んでゐます、本島は東部が晴西部は曇海代南の和風で晴海上は穩やかであります

メガホン塔

▲狂人じみた貨物列車の警笛に子供は安眠を防害されます(世話)▲自動車がアノ警音を遠慮してくれるなら私共は白粉をきつと塗ります(市民)▲自動車の警音取締りを感謝します(安眠生)▲不可抗力でせうが電燈の消えるのは困つたものだ(科學時代)▲見よスポーツの日本を、甲子園の野球、ブダペストの遠征軍、マニラの水上軍、アメリカ水上の遠征軍(日本高張れ選手(青年)▲官界の行詰りは上層部ばかりではありません、下層にも打開を願ふ(新任手子)▲レールを通る時には彼かれぬ用心が何よりだ(鐵道手)▲新町バス道路一帶の下水溝が不完全なので家屋內に侵入してみじめだ(新生家)▲私生子を悩むお孃さんお讀なさるな必ず幸福になりますよ(御親切な女學)▲十五日の晩榮町二丁目で子供にバス袋を下さつた御方に御禮を申します(文化村四保一員)▲淡水海水浴場の休憩場に客集ねらひが出沒します(被害者)▲臺北市の野菜は高價すぎる何んとか安くなりませんか(主婦代表)▲一斤は百六十匁と承知してゐるのに四半斤で二十匁の茶店がある(田舍者)

記念講演

周年記念野外講演を新公園にて二十一日より三日間毎晩八時から開催次いで二十五日午後八時にて大阪長竹下中校を迎へ新起町の教世軍會館で記念講演會を行ふ由

高血壓・腦病 神經痛・喘息 中風

血液の淨化で治る 今津佛理博新發見・淨化期の好成績

不隨症狀の場 淨化期で恢復せる場

一見天祖でも慢然的病氣を胎んでゐるのがこの病氣の恐い理由で、肩こり頭重耳鳴り目まひかすみ、動悸息切狹心せき熱たん喘息、便秘不眠痛み痺ひ神經衰弱、はれ高血壓シヒレ動脈硬化から突然腦溢血や心臟麻痺で斃れたり又は舌モツレや半身不隨となる、その原因は病毒や體質的變化にあるから、血液を淨化せぬ限り仲々根治しない

醫學的に有名な今津佛理學博士は血液淨化の良藥を發見し、その處用と病原に適した新生法を數へて立派な治療成績を擧げ全國各方面から依賴し來る多數の患者を救つてゐる

今逃縦や徐法に迷ひ困れる人は一日も早く館用ある大阪市東區第三面本町、今津研究所に遠慮なく書面にて依賴し全快を許されよ

▼親切に病狀を書いて入用數を照會する。次の様な實例が澤山ある。

恢復の喜び 大阪市東區

この癖三年來ので、一二回目に尿がでて、耳鳴り頭重く動悸れ、言語は一寸した事にも腹が立ち、昨夜の眠りを知らず、一瞬にて直ちに… 其の通りに、ありがたや…(以下略)

白なまづ

顏面に身體の何處にでも出來る白なまづ(白斑)が、ハンテンがヒフハンとなり大ぞら悲しいつらいして泣いてゐる人々に對し…

相談人に良藥を二錢切手封入御申越次第 明石市 長壽園

廣告は宣傳の近道なり

いらい病新治療劑

本病不治の理由！

布哇大學病院長デーン博士 天六病院長高木ドクトル發見創製

米國では政府直營で之が製造をなし日本では本研究所に於て之を製造す

古來本病に對し唯一つの特效藥たる大楓子油は有效成分を含むる處なくある能はず有效成分を大量に含めるなる爲に治癒しないのである！故に此の有效成分のみを化學的に分離し有害成分を除去し始めて本病の根治療法を確立した

◎副作用無し文獻贈呈◎

發賣元 大阪市北區天六大阪醫大前 高木化學研究所

Columbia

新發賣 ¥25.

聽いて クッピリ音の良さ！
持つて クッピリその輕さ！
買つて クッピリ價の廉さ！

モーター 強力 性 大型ガバナー付 二重 スプリング 一
サウンドボックス 最新 スパイラル・リッツンド・ダイアフラム
サウンドボックス 最新 インヴアリアブル
音響 ベロシティ 型 音響
音道 エックス・ボーン・シャル・ホーン
★ 自由式始動停止器

總て最新式 裝置完備

★第五五號★

コロムビアポータブル

重量 タツタ 一貫二百匁

山田耕筰氏曰く 子供にも親しみ易いので音樂教育の手段としても…
野村光一氏曰く これは驚きの傑作だ二十五圓でこれだけの…
久米正雄氏曰く …
堀内敬三氏曰く …

製造發賣元 株式會社 日本蓄音器商會

飲む者は日に強し

補血強壯ぶどう酒
赤玉ポートワイン

○葡萄糖は人體の榮養補給に不可缺のものです　赤玉ポートワインは多量の葡萄糖と共に鐵分・カルシウムを含む強力滋精源として　其效果は夙に榮養學界の確認するところです

國家的

脚氣諸症
浮腫性脚氣
麻痺性脚氣
姙産婦脚氣

米の母

胃腸障害
慢性胃腸カタル
下痢・常習便秘

消化不良
食慾不振、惡阻
異常醱酵
胃酸過多症

一歩進んだ強力榮養劑

食後の一匙
絶對健康

夏は口中が粘つき、食慾が起らず、折角のお食事も美味しく戴けません。榮養の充實によつて體力を充分に涵養して置かねばならぬ此の時節に、お食事が不味くては危險です。夏の榮養攝取は來るべき嚴冬への備へであり、一ケ年の健康を増ふ源泉です。
毎食後に是非お忘れなく『米の母』の一匙をお奬めします。『米の母』は活性の消化酵素によつて胃腸を眞に丈夫にし、又、夏季に最も不足勝ちの重要榮養素で而も日本人に最も必要なヴイタミンBを多量に含んで居ります。その他カルシウム、有機の鐵や燐、ケフアリン、フイチン、レチチン等神經の榮養素など一般の藥品や食物では容易に得られぬ重要素を含んで居ります。

胃腸の强化と榮養の完備、これこそ健康の最要件ですが、『米の母』の服用によつて萬全を期し得ます

國防獻金が出來る

國防獻金に就いて　國防助成の爲愛國婦人會臺灣本部五十萬人の名によつて國防獻金をいたしたく多年國民に榮養のため貢獻せる『米の母』本舗片倉榮養化學研究所に此の議を圖りました處、眞腔の贊意を得て茲に左の規定に依る企によつて、絶大なる御後援を得ました何卒本會の企圖達成のために御賛同の程をお願ひ申上げます。國防と健康獲得を目標に『米の母』空ケースを各支部へ御持參を願上げます

期間　昭和十年八月迄

主催　愛國婦人會臺灣本部

米の母（粉末）金五〇錢ー五錢　金九〇錢ー十錢　金二圓ー廿錢　金三圓六〇ー四十錢
錠劑もこの規定に準じます

藥價　粉末　五〇錢、九〇錢、二圓、三圓六〇
錠劑（十日分）六〇錢（一ケ月分）一圓五〇
（藥店、百貨店又は白米店にあります）

『米の母』には便利な錠劑もあり、お子様方も喜んで召し上ります。食後に用ひる『米の母』こそは可愛いお子様をスクくと育てる秘訣であります。

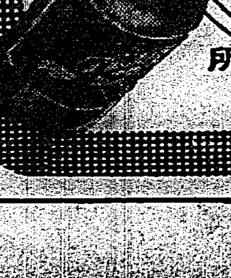

片倉榮養化學研究所
東京・京橋・月島
振替東京三三八二二番

國防受難の活歴史

元寇（10）

藤井眞澄作　志村立美畫

群盗の隠家（四）

悪太郎は、餘り狼狽して夢中になつたせいであらう。右手に提げてゐた金剛杖をあわてゝ左手に持ちかへて、身分を隠すためにわざわざ窮々とかぶつてゐた山伏の兜巾を、思はず取つてしまつた。

と、その面貌なすつきりした美貌青年の紅顔を、乙女のささげる紙燭の光が、おもはゆげに撫でたのである。

女はちらと見て、内心に酷く驚いたやうであつたが、しかし、直ぐと、靦子を取隠して、前よりも一層優しげな聲を出す。

「なんのまあ山伏様、このやうな夜陰でございますから、古い沼水の中へ御足をおよみこみなさるのも、お尤もでございます。決しておあしあそばしますな。さア、早う、その御足やお裳をおかはしなされませ。幸ひまだ火鉢に火がございまする。」

「いや、お構ひ下さるな。私はこれにて御免をかうむります……」

「まア、そのやうにおほせられずとも……」

と云ひながら、するくと乙女は近寄つて來る。まるい肩と紅紫の衣の色が、花のやうな匂ひと共に寄つて來て、男の鼻を包んでしまふ。しばしの間なりとお休みなされても宜しうございませう、加賀太郎殿次様。

うな西の京の野末の荒屋に住ゐいたす賤の垂でも貴方様が多勢の舞

この時女は初めて、につこりと笑つたやうであつた。

驚いたのは悪太郎である。

「えッ、私の名をまア何うして御存知……」

皆まで云はさず女に、口早にさうして朗かに云ふのである。

「はい、よく存じ上げて居ります。近頃の京の若い女で、五條京極の悪屋武士の御大将を、知らないものがございませうか。このや家をお寧るなされて、お寧みあそばす、あの馬上の勇しいお姿を拝見いたしたことは、二度や三度ではございませぬ。」

「さ、さやうでござるか……」

女は更に、誇らしげな様子さへ浮かべて、晴れやかに云ふのである。

「まだ近方様が、京第一の太刀打早業の達人でおいであばすことも、よう存じ上げて居ります。今夜は山伏姿にお身をおやつしなされて、おほかた、あの近衛大殿の夜盗をお探しのことゝお察しいたしまする。イカヅチ家とやらの囲家なら、妾にも少々心當りがございまする。」

「なにッ、あのイカヅチ家の囲家を御存知とな。」

今までびくくしてゐた悪太郎も、初めて大聲を出したのである

「はい、ほんの推量でございますから、間違つて居るかも知れませぬが……」

「お、お願ひです。是非ともその心當りをお知らせ下さい。」

「後ほどお連れいたしませうから、まアどうぞ、ほんの少時の間なりとお休み下さいませ。」

「いや、何うか直ぐとお連れ下さい。夜分且つ寒い最中で、甚だ御迷惑とは存じますが、何うか早速お連れ下さい。若し今お連れ下さることがお困りなれば、その場所をお告げ下さい。お願ひいたします。」

自分の役目の問題になると、悪太郎も勇氣を取直して、大聲に熱心に述べられるのである。

「それは是非お連れいたしまするが、この近くではございませぬ。少し遠うございますから、あの夜明を待つてお伴いたしたら存じます。お急ぎは御尤もでございますが何うぞお聞き入れ下さいませ。」

女は一寸考へて後、ゆつくりとさう答へたのである。

篆額　赤壁賦（二四）　石原西涯篆

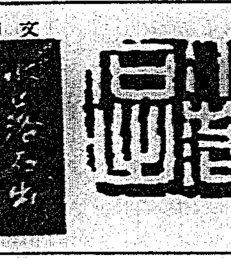

ノーマ・シアラーの"颱風"試寫會

廿二日夜新世界館で

新世界館ではメトロの名篇「颱風」の上映を機に二十二日夜六時四十分より第三回有料試寫會を開催し、五十錢で全席を開放するが二十三日より五日間、引續き左のプログラムで一般公開をする

「颱風」智的フアン向　メトロ十大作の一で、原作監督は「グランド・ホテル」の巨匠エドマンド・グールデイング。同作以上のスマートな出來榮えである　ノーマ・シアラーが、ロバート・モンゴメリイとハーバート・マーシャルの二名優を相手役に熱演してゐるが、彼女の豊艶な容姿の前には、また彼女のまろやかなエロキューションの前には、二名優も影が薄いと云はれてゐる。撮影は「寶島」のレイ・ジューン、彼の美しいキャメラ・ワーク、正確なキャメラ・ポジションは氣持がよい

「風の接吻」若き女性向　原名は「春のメロデイ」輕快な若い女性向映畫、甘い戀物を帶びたロマンチックな内容とメロデイ、パラマウント調がよく出てゐる。新人ラニ・ホスを助けてチヤリイ・ラッグルス、メエリイ・ボーランド、アン・スーザンが出演してゐる

「彌八追分節」一般向　別に見なくてもよいが、見れば見たで面白い大衆もの。監督は新人尾崎純、さきに「お千代傘」の秀作がある。無聲映畫ながら殺陣ものとして、話術とキヤメラ・アクションが問題になる。尾上菊太郎、小林重四郎、細川京子の共演である（寫眞は 颱風 の一場面）

三映畫…トーキーの夕

廿四日まで榮座で公開

暑枯れの映畫界に斷然十錢「トーキー」の場合に限り二十錢半額をとり、大衆に呼びかけて人氣を獲得してゐる榮座映畫部では二十日より四日間「特別オールトーキーの夕」を開催してゐる　上映映畫は邦畫トーキー二篇、洋劇「キートンの颱風同志」「現代劇母の心」「空襲と毒瓦斯　原名スパイ」であるが中でも「母の心」は母性愛を遺憾なく謳歌高唱した大衆映畫であり、ゴーモン・ブリテイッシュ社傑作の「空襲と毒瓦斯」は原名を「スパイ」と稱し、過ぎし歐洲大戰亂に白耳義のジヤンヌ・ダークとまで謳はれた女スパイ、マルタ・マツケンナの實録映畫化であつて、各國が如何にスパイ網の構成に頭を惱ましてゐるか、またスパイたる者が死を賭しても敢然自國の爲めにその任務を遂行するあたり、誠に壯烈たるものがある、因に半額優待券は各官衙、銀行會社、大商店また戸別に配布してゐるが配布洩れの向は榮座へ電話すれば直ちに配布に努める（寫眞は「母の愛」の一場面）

最近著の雜誌

▲少年倶樂部（九月號）▲ホームライン（九月號）▲昭和（八月號）▲臺灣農事報（八月號）▲小賣店經營（八月號）▲拓殖公論（八月號）▲大日本ミシン新報 八月號▲島根評論（八月號）▲臺灣蔗作研究 食糧（八月號）▲神道の友（九月號）▲少女倶樂部 九月號▲日の出（九月號）▲和協（一五一號）▲臺灣之産業組合（八月號）▲雄辯 九月號▲臺灣海 八月號▲生保研究時報（第三百二號）▲養蜂界（八月號）▲一味（八月號）▲保險情報（第五十五號）▲消費組合時報（第一百二十二號）▲海員（八月號）▲岡山縣（八月號）

臺日案内

料金　三行 五行 七行 十行 十五行

醫院
眼科耳鼻咽喉 專門 英安堂醫院 臺北日新町 院長 陳
小兒科 杏林堂醫院 特殊肛門病科 臺北龍山寺前
內科 小兒科 達莊醫院 臺北市下奎府町一（圓環北側）

料理屋
うなぎ、すし、みつ豆、氷一式 鳥松 臺北大和町一 電三一二五

內地土産
桐田の冷し西瓜 臺北榮町新公園前 電話六五大
保證付 桐田商店

外國品 パイナップル 臺北榮町新公園前 電話六五大

特製 クリーム饅頭 臺北新起町 勉强堂

寫眞
旅行に先づ トウゴーカメラ ハイクに 電話四〇五〇

樂器
オルガン ピアノ 臺北老松町二ノ三 電話四九番 小林

ラヂオ器械
ラヂオ サービス最良 新起町 中川ラヂオ 電二四六

治療所
寢小便は 一回で治る 佐久間町二ノ八 丸田療病院

時計眼鏡
メガネ專門は和田 臺北本町四ノ 電五〇番
メガネは金光堂へ 兒玉町派出所前 電話九五八番

染物洗張
丸本染工場 臺北本町三ノ二 電話四八番

藥種商
婦人病一切なら の特效藥 吉元藥行へ

雜件
運命鑑定 臺北大正町 東京五地 岡人
洋服タンス 月賦販賣 臺北市榮町 日本家具木工部
子供服 臺北本町 日進マーケット
ガクブチとエノグ 京町 學校美術社
派出婦 臺北新起町二ノ二六 電話四二〇番
ヒヨケ 帆布シート テントは 太陽テント
玄米精乳と牛乳 長命軒
軍用犬 御用の方は 臺島市 光勢畜犬部
小口貸金 月賦 定期 八甲町 臺北藥局
コークス 前村商會 臺北末廣町五 電話四三八番
建築設計の御相談は 臺北大和町二ノ五 建築事務所

志らが赤毛染
るり羽

鐵道受驗就職
政府許可 六方靈法器

督府十年計畫案
平塚長官逐條説明
拓務省有相當質問

東京二十日特電。總督府十年計畫案之説明。去二十日午後一時半。開于拓相官邸。由平塚長官逐條説明。而拓務省一邊。有相當質問。結局只説明左記三項目。

一、同化徹底策
二、工業振興策
三、特殊產業開發策

午後四時半散會。二十一日爲閣議等關係停止。二十二日再開。就交通、治水、施設促進等説明。若以此計畫案之豫算關係。即日離京。歸任而平塚長官是日説明後。川村事務官與大藏省交涉。並其他要務。按月杪歸任云。

十月實施 商業會議所法
現極力審議

臺灣商工會議所法。現于殖產局及審議室審議中。按至十月下旬實施。內容略與內地朝鮮同樣。對營業稅二十圓以上者。于商業會議所議員。付與選舉權。現在八都市實施。半數官選。而聯合會。置于臺北云。

臺中州當局 對行政官
實施健康診斷

最近學校職員。及學校兒童健康問題。各方面相當議論。而對行政官應方面殆見閑却。爲是臺中州當局於去二十一日起三日間對警務。內務職員全部。實施健康診斷。若得好成績者。擬實施于各市郡職員云。

自治協會
臺北州籌支部 郡守市尹會議

臺灣自治協會。籌設臺北州支部。其所關。郡守市尹會議。既如前報。去二十日午前十時。開于州廳會議室。州下兩市尹。九郡守。州野口知事。及兩部長。各課長等出席。首由野口知事敍禮。次入支部規定案審議。均照原案可決。復議投票用紙。及監視官訓練。選事事務員必携命物件。至午後三時散會。

財界好轉 諸株再昂

取引所株不良取引員整理問題解決説。十九日後場買氣循環而來。生絲雖反落。然買氣愈熾烈。一方軟派料已過天井者。極度狼狽。一齊買增。場面活氣横溢。東新突破百四十圓關門。後場遂至四十二圓。大新亦起至八十九圓。此等取引所株之活况。皆至新株一齊再度活躍。全面的躍進。滿鐵日魯等弱體株。爲此阻其落勢。照前秋高人氣猶繼續也。

檢查順調
登市米不驟至

總督府米穀檢查所元山技師。觀察西部五州米穀檢查及石拔調製機狀況。略謂產地台米價尙途高貴。故受檢查米一時不殺到。檢查至極順調。似此現象双方得其便利。前此內地方面。深不滿員林米。而就實地查之。檢查既統一當無不良之事。想係內地以高價買員林米先物。迨取現物。始知米質低下。而種々交議也。又石拔之事。凡蔗倉、產倉、精米工場等。皆有石拔設備其機械玉石混淆。種類多數。難於短時日鑑別良否檢查所已將全國石拔機之優秀品。調查蒐集。早晚當發見最優秀機。乃與地方應協力而謀普及也。

臺博期間誘觀光客
阿里山線時刻變更
運搬登山客運轉兩列車

臺博時阿里山上。建設營林參考館及貴賓館。並登山口之嘉義市宣傳電塔等著々興工。俟開館後。擬極力誘致觀光客登阿里山。然阿里山線鐵道。乃午前八時發嘉義。至午後三時半。始能抵阿里山。諸多不便。爲是營林所嘉義出張所。乘此機會。擬變更時刻。自十月十日。至十一月二十八日。決定運轉兩列車。大石作業課長長友氏。於去二十一朝上山調查。在嘉義出張所意向。謂午前六時。及十一時發嘉義。午前八時同正午發阿里山。而發嘉義一番車。午後一時可抵第二分水。得觀察與地方面。即日歸阿里山。又阿里山發八時列車。午後二時十七分抵嘉義。與本線急行車連絡歸北部。該變更時期。似與本島改正同期。又同線現連結普通客車之輛。乘客定員七十人。若有多數乘客。得增結一輛。又九年度乘客三萬七千人。收入三萬三千三百五十七圓餘。稍阿里山線經營之相當收入云。

地方財政改善方策
國民經濟振興對策
政府且於內審調查審議

東京二十一日電。地方財政改善方策所關。目下在內閣審議會。及調查局。地方財政改善問題。待內閣調查局草案作成。當即議作具體案。至來月中旬可得草案。而爲地方財政根本改善之計。必與國民全般之經濟振興。密接不離。待政府審議進步。更附諸內閣審議會。即高橋藏相。去二十日。在葉山別邸。與岡田首相會見之際。親爲説明財政方針。並吐露明年度豫算編成。赤字公債漸減。並公債消化力問題。所懸念之際。積極方謀國民經濟振興。使國民經濟力。有所餘裕。以備國家財政公債再增發之意見。岡田首相。全表贊意。如新國民經濟振興積極對策。目下正注全力於就所關聯之產業振興策。國民負擔輕減。一般金融整理改善諸問題。由各方面。調查審議。以立對案云。

懇談礎商
彰化市區改正

彰化市北門外市子尾方面及建築家屋。市區改正市尹自夙希望。市區改正銳意對各方面。愼重調查已得成案。訂二十三日午後一時。招集市協議會員方面委員。町委員。保正有志等約五十名。在當地市公會堂。照左記諸項。開懇談礎商會。一、市區改正計畫件。二、震災後危險家屋處置件。三、市營住宅經營件。四、亭仔脚設置件。五、家屋建築實行件。六、土地整理及共同壁問題件。七、介在官有地問題件。八、水溝及道路整理件。九、共同便所。及共同浴場設置件。十、道路敷地寄附件。十一、工事實行期間件。十二、其他雜件。

大藏陸軍
財政懇談會
二十二日開催

東京二十一日電。爲陸軍不祥事件。而延期之大藏陸軍兩省財政懇談會。訂二十二日午後二時。開於陸相官邸。當日大藏省津島次官。賀屋主計。青木理財。石渡主稅各局長。入江豫算課長。陸軍省林陸相。橋本次官。今井軍務。山岡整備。平手經理各局長。其他首腦部列席。且由大藏省一邊詳明我國財政現情。力説必要公債漸減之所以。並聽陸軍一邊之意見。及陸軍國防所計畫之內容。日前與海軍當局懇談。頗得好結果。大藏省。因置重此種會合。今或有必要。欲數會合。以謀國防豫算。圓滑査定而企力調和國防與財政云。

中州激勵復興 開品評會

臺中州當局。爲激勵震災地復興。主開震災地復興品評會。二宮州教育課長爲審查委員長。各郡守及高橋社會教育主事等爲審查委員。去二十日午前八時。一行到東勢郡下震災各部落。審查復興情況。二十一日到大甲郡。二十二日豐原郡下。成績依採點後發表云。

臺灣地方自治協會
臺北州支部發會式
先開發起人會審議規程

臺灣地方制度改正。市街庄協議員之選舉。迫在目前臺灣地方自治協會。夙已成立。本務所置在府內務局地方課。依本會規程。州廳得置支部。其關於臺北州支部之組織。由野口知事。招集市尹郡守及州市協議員市中及地方重要有力者等。約百餘名。去二十一日上午十時。在州會議室。先開發起人會。席上野口知事。就議長席言地方制度實期的之改正島內同慶。然其結果如何在於運用。今欲期一般民衆。徹底新制度之精神。遵據臺灣地方自治協會本會之規則。組織臺北州支部。特囑各位爲發起人。願相與戮力。俾克收有終之美。次由細井地方課長。就規程。自第一章。至第五章。逐章説明。諸于發起人一同。此間有鈴木重嶽氏。就第一章第二條之公民的訓練云云。言石非府地方課長。云臺灣尙無公民權。公民的訓練字句殊缺穩當。宜修正爲公共的訓練。方爲合法。其對於此。魏清德氏。則云臺灣今雖無公民權。公民的訓練之付與。所以促進將來公民權之付與。今若修正爲公共云云。恐影響於目下島民對於新制度之熱。及使向上希望之精神萎縮。主張贊成原案。而基隆和泉氏。亦贊成原案。終由野口議長。諸于一致。贊成鈴木氏之説者。不過三三。原案可決。以外小宮氏。云非反對原案。臺北州不妨別設本部。又云第四章議員會。外有三三質問。一一由細井課長説明答辯。於是發起人宣告終。十一時四十分。續開支部發會式。席上有野口支部長式詞。小宮辯護士祝詞。次議四於支部行事案。

一、講演會之開。自九月至十一月。由理事分會長其他職員巡廻。
二、宣傳單文案募集懸賞公募。
三、選舉規定解説書之印刷。
四、宣傳單印刷配布。
五、選舉人須知書三回配布。
六、巡回映畫自九月至十一月。

以上議至十二時二十分。盛况裡式畢散會。

蔣汪兩氏今日會見
合示國府方針歸趨
對日外交政策未必急變

上海二十日電。汪兆銘。蔣介石兩氏。二十一日。且在南京會見。結果合示今後國府最高方針之歸趨。中外咸爲注目。會見之時對內對外兩政策。兩者之間。應披誠討論。據我在外官憲所料。諸問題。進展如左。

一、汪氏辭任問題。汪氏或藉口於健康不勝。請暫保留其進退。
二、對內問題。蔣氏或依然支持汪氏政策。汪氏既以國府機構改革之事、求蔣氏協力。蔣氏或使中央常務委員立案。上程第六次中央全體會議或第五次全國代表大會以避其一人並分之責任。
三、外交問題。對日外交。蔣氏因知今日刺戟日本爲不利。縱置守任外交部長。必選其與汪氏協力。而親日之人物。歐米派策動。想無成功之餘地。對日政策。或不至急變云。

彰化市遊廓 著手整地

彰化市遊廓地設置問題。經幾蹉跎。市役所。及建築組合。協力一致。極力進行中。而附近尙有多少民有地。欲求同意。去二十日午後二時。在警察署招集土地關係者數名。古家行政主任。陳建築組合長等均出席。種々懇談結果。得蒲崇一致贊成。各捺印承諾書。又方既解決。發自二十一日。著手八卦坪池塘填埋。及伐採竹木敷地整理等。

臺北州聯合青年團
開設青年公民講座
以制度改正趣旨爲中心

臺北州聯合青年團。爲本年度之一新規之業。對各市郡聯合青年團。各補助六十圓。開設公民講座。而以制度改正趣旨爲中心。使青年團員之爲公民。努力于資質向上。講師爲市尹郡守。課長視學等。而指導合宿生活訓練。現在期日決定者。▲七星郡于十一日至十四日。在淡水海水浴場。講習員五十一名。▲基隆郡十六七兩日。開于九分公學校。講習員八十五名。▲文山郡十九二十兩日。開于指南宮。講習員七十五名。▲淡水郡二十一日至二十四日。開于淡水海水浴場。講習員四十名。▲新莊郡二十七八兩日。開于新莊公學校。講習員百名。

王寵惠氏 來月歸國
專任外長歟

上海二十日電。王寵惠氏爲歐米派。所擬後任行政院長者。訂來九月初旬。自海牙歸國。既有當來汪兆銘氏。行政院長如留任。王氏專任外交部長。此觀測有力云。

蔣介石氏廬山會議
終始主張日華提携
須磨總領事訪孔祥熙氏

南京二十日電。須磨總領事。二十日午後六時。與行政院長代理孔祥熙氏。會見約二時久。詢問廬山會議經過。孔代長説明如左。廬山會議。自十六日起三日間。首議對日問題蔣作賓大使。詳將日本情況報告。議決對日根本方針。此間蔣介石氏力説中華所行之。唯有始終一貫。與日本提携。必排萬難。維持兩國親善關係。又汪兆銘氏辭職問題。健康不勝實非得已。但此時必須撥當時局。力行對日親善方針。意見吐露。各要人之意見一致云々。須磨總領事所問如左。蔣介石氏。對日方針。有何方策。日本所深注意也。孔氏約爲將斯傳之蔣氏。午後八時會見終。孔氏直對蔣氏報告一切云。

臺北蘇澳間國道
派代表出府陳情
文山郡官民極力促進

去二十日午前八時頃。文山郡下各庄々長。及庄協議會員有志等。計二十餘名。參集於郡役所。訪問吉川郡守。爲陳情臺北蘇澳間國道之開鑿。本道路爲文山郡及宜蘭三郡下。產業開發上。絕大緊要。死活問題。郡民一致。冀成與不成。有賴于郡民之情願提供。望郡當局爲之開鑿。所要勞工等。郡民望及早實現。如本道路之竣工。於是再選村田新店庄長。張深坑庄長。陳石碇庄長。簡坪林庄長。四氏爲代表。再赴臺北。進訣訪問臺北州知事。及督府道路港灣課長。據聞當局計畫。調查及設計皆爲唯財政關係。最緩須不出三年內。或可實現。代表一行。聆聞是言。皆滿足而歸也。

臺東新港漁港
監視所
擧落成式

臺東廳警務課。鑑新港漁港。內外著々齊備。漁船出入。漸見頻繁。爰在港內建設水上監視所。日前竣工。本二十二日。午後三時。木間廳長。佐々木警務課長外該地官民。多數臨席。盛擧落成式。該監視所。建于港內東邊高地工費六千五百圓。全部鐵筋混凝土。二層樓。得望漁港及附近一帶海上云。

殘氷問題
圓滿解決

臺北市中央卸市場殘氷問題。製氷同業組合徐組合長。高木副組合長於一週間前出北。與市場折衝結果。市場一邊。亦十分諒解。遂得圓滿解決。俟二十一日調印後。庶能發表云。

陳海軍部長
辭表提出

南京二十日電。海軍部長陳紹寬氏。二十日。於行政院提出辭表。行政院代理院長孔祥熙氏。直電慰留云。

瀛社例會
來廿五日

本期「社」值東爲林子惠。曾笑雲。陳伯華。黃笑園。林錫麟諸氏。訂來二十五日(日曜)午後二時。欲在北區町委員事務所開會。希望社友多數出席也云。

臺中州教育者
視察滿鮮

臺中州教育課主催。滿鮮視察團。訂來二十七日午後零時三十六分。發臺中驛赴滿鮮視察大連。旅順。奉天撫順。新京。哈爾賓。吉林。清津。京城。慶州。釜山。引率者爲土屋州視學。該參加者如下。近藤臺中市視學。森本西屯。富川員林。南部溪州。朱阿貴大茅埔。近藤清水。矢口集々。川村和美。各學校長云。

豐原街復興
委員會

豐原郡豐原街第二回復興委員會。去十九日午後二時半。開于役場樓上。有委員三十餘名出席。宗藤郡守。野村庄務課長等臨席。首由岸下街長致辭開會。次附議左記事項。

一、復興委員會部會規程制定。及部委員選任之件。
二、復興豫算決定之件。
三、市區改正工事促進之件。以上照原案可決。
四、其復舊道徒關係。招集信徒總代之件。因係二百年以來古跡。議論百出。終決定開郡下在住信徒總代會。而決定之。議至五時頃散會云。

苑裡謀害親夫案
乘其酒醉執麻繩絞殺
而後揑報其自縊樹間

苗栗郡苑裡庄社苓六百二十八番地日稼賴阿珠。(年二十九)去七月十九日未明縊死于附近樹間。被其妻賴鄧氏阿妹。(年二十七)發見。向所轄派出所報出受檢視後埋葬。其後市經五六日。阿妹忽與附近日稼鄭樹根。年三十四。結不了緣。所轄派出所員。以事有可疑。及通報分室。乃于暗中搜查結果。發覺其謀害親夫案。蓋鄭樹根。與阿妹最近私通。乃謀殺之。親賴若眼中釘。乃謀去七月十八夜。阿妹乃假好意。對賴勸飲。使大醉熟睡。姦夫姦婦。以麻繩頸絞殺。然後負死體出。懸于附近樹間。裝爲自縊以惑苑裡派出所員。立捕姦夫姦婦到案。並于去十七日。由新竹州池田警察醫執刀之下。發掘埋葬死體。解剖結果。判明爲他殺。加害者兩名。現正受通寄分室查究云。

凶占滅頂

宜蘭郡員山庄巴老鬱。楊

詐漢沐恩典
惡性不悛

臺南州新營郡後壁庄菁寮黃柏焜。年二十三。具有詐欺天才。會以詐欺被領等罪被捕。兩沐恩典。予以緩刑。尙不改悛。本年六月中。詭稱岡山郡湖內庄園子內保甲書記王金輝並刻其印。藉輾聚由。詐取市內永樂町米商方井及錦記精米所。東門町共生米工場等處定金。又泊新本島館。大正町近江屋旅館。不支館資。乘隙逃走。客月被警署北園刑事所捕。以詐欺罪。解送臺南地方法院。去十九朝九時。在該院三刑廷。經志村判官審理。柳澤檢察官關與。照前求刑。宣判懲役兩年結案。

嘉市簡閱點呼

嘉義市本年度簡閱點呼。定來二十三日午前七時起。在嘉義小學校構內舉行。爲步兵安藤中佐點呼官。

學圳頭祭

宜蘭第一水利組合。爲物故組合職員並評議員等。訂來八月二十二日午前十時。假員山庄三圍警視所。擧圳頭慰靈祭。

鶯歌 自治懇談

海山郡下鶯歌庄。鑑于地方制度改正。欲期運用之徹底。特開部落自治懇談會。去十四日在樹林。十五日山子脚。十六日柑園。十七日鶯歌。各部落即在其公會堂。自午後一時起。有熊谷庶務課長。今澤庄長。説起適制度實施。並選擧要旨。來會者二百餘名。至四時半散會。

地租周知

海山郡鶯歌庄。因地租規則改正。自本年前期分地租適用率宜。並改正趣旨。欲期一般業戶。十分諒解。訂月二十日。午前九時二十分。在該役場樓內紀念館。由臺北州派員。前來説明。由今澤庄長發東通知庄內諸業戶云。

彰化 檢查衞生

彰化警察署。爲保健市民起見。即去二十日午前十時。召集內外勤巡查。分數組。齊向市內豫獨商等。嚴重檢查衞生。就中有不良。或規則違反者。一切嚴分告發。以戒其後。

豫行演習

在鄉軍人會彰化分會。本年度簡閱點呼。訂九月四日午前七時。在彰化一公校庭。嚴重執行。爲期萬全。則二十五日午前七時。在前記場所。豫行演習一切。

臺南 賽球歸來

遠赴明治神宮比賽野球之全臺南野球團。去七朝八時許之快車。由田中監督。大津山指揮者。引率歸南。至驛迎接者。有市民代表古澤市尹。岡田野球部長。並州市職員等。下車後群集驛前。伊藤教育課長述慰勞之辭。小柴隊長述謝。古澤市尹三唱野球團萬歲。而後分乘自動車往州市。當晚今川知事。在官邸開宴。爲一行洗塵。而嘉義選手。即夕歸去云。

盛見加入

新報旅行俱樂部臺南支部主倡之臺南高雄間。列車遊覽納涼大會。自發表後。應募加入者。爭先恐後。如嘉義地方來各組官員券。均售罄。聞當晚列車按八套。每套貼有所屬券之珈琲館名。會員可依券定座位。列車定二十三晚六時半發。券示驛員。即交記章云。

翰墨因緣

▲羅東李金泰氏之弟李龍鍊君。乃東明時社員。此回新婚。徵求島內詞人。惠賜珠玉以爲紀念。詩題(三生石)七律不拘韻。詞宗未定。期限中秋節。贈品十名。內湖嘉澍等。交寄羅東街新義源米商行李金泰收。

宜蘭 電音體操

宜蘭街役場。所主開十日間電音體操。自去八月十二日起。每朝遍實行。參加者。即宜蘭各官公衙長。並各團體職員。及其他小公學校兒童。及有志者。每朝有二千餘名。

會事

▲臺灣藥品出商業組合。訂二十二日午後正二時。在江山樓。開臨時總會。午後六時。設開懇親會。▲臺南州共榮會。乘今回東京醫學院教授。田中博士來南之機。特延其於二十日下午七時。在市公會堂講演。題係關於國語明徵云。▲臺南實業會。去十九晚七時半。在末廣町泰永樂茶店。開本月例會。協議臺南嘉義間。擬提列車。或遞汽動車事。向當局諒解。咸以勵實現諸方法云。

文苑
公弔詞

元臺灣總督府史料編纂顧問。臺北州立臺北第三高等女學校囑託。私立臺灣商工學校講師。新莊郡五股庄長。日本赤十字社特別社員林知義先生。去七月十九日。歿於五股里第。越八月十九日。舉告別式。同人哀而弔之曰。先生處此末世。能終始以古道照人。篤故好禮。舊素所矜式者。而卒一病不起。悲夫。使先生今日尙在。一聞同人此時雲集。不遠而來。必也。欣然卸去煙吹倒屣歸迎。握手勞慰。延之邃閣樓上。壺杯酒之歡徐出奇書古玩。不日先伯父鶴珊方伯所遺。必日故樹庭方司馬所贈。又或日自賜之東都申江也。源々本々。各示來歷。相與玩賞不置。或期誦其兒時所記憶之詩古文詞。一二十篇。細加評論。以作談資。或摘園果而進之。亦必日橘先母所時啖者。情意殷勤。如先生其人。而今已矣。柩前獨對。無不泣然。先生本竹塹望族。世之所稱內公館恆茂主翁之自鶴珊方伯。若郵説紫。歿後。唯先生繼之而無愧。先生童年游泮。奉母郭太夫人家居。雖遷市肆。日必進甘旨。太夫人。早喪失明。或聞先生之厲聲。必召而戒之。先生輒唯々而退。及太夫人謝世。葬祭盡禮。且孺慕不已。又善治產。以分季氏。人稱孝友云。先生好讀書。通經史。諳世故。家藏萬卷古版善本。多經手經眼。博覽強記。喜爲文章。且工書法。尤精小楷。館閣體也。惜科舉早廢耳。然有知人之明。用世之志。改隸以來。小試偏邑。一本所學。佐治數十年。令聞著遐邇。見都鄙之士。有一藝一能。喜爲説項。後生小子。或就而請益之。無不親切口授。必得其領會而後止。先生有才學。有門地。無往不可以明德。又無往不可以新民。而竟不果於展布。時不利歟。抑別有懷抱歟。非同人所得而知也。晚年擇友益愼。致子益勤。其易簀示兒。以廣學志明。貪多敗之二語。將來爲嗣學傳。新傳南昆仲。誠奉爲座右銘。互相友愛勉勵。何患不克大振家聲。而增金穀利誠昔歐陽公。弔尹太常曰。以辭而永逸。今同人之於先生。情又奚遠也。嗚乎痛矣哉。

昭和十年八月十九日
陽宗弟林傳國揮淚拜撰
陽愚弟郭邦光揮淚拜書

商況(廿一日)

米況 正米市況前場

▲二期蓬萊米 賣 中 限 先
一〇、〇三 一〇、一五 十月五日限新甫
大宰 一、六 四六宰 一〇、一九 一二〇 二二宰

期米

大阪期米前場

節	當	中	先
一	三二五	三一七四	三〇三九
二	三二六	三一七八	三〇四四
三	三二七	三一七九	三〇四七
四	三二六	三一八〇	三〇四四
五	三二六	三一七九	三〇三一
六	三二六	三一七九	三〇三九
七	三二五	三一七七	三〇三七
八	三二五	三一七六	三〇三九
九	三二七	三一七八	三〇三九
十	三二四	三一七七	三〇四一

東京期米前場

	當	中	先
寄	三一〇七	三一〇五	三〇一九
引	三一〇九	三一〇五	三〇二六
高	三一一〇	三一一〇	三〇三四
安	三一〇七	三一〇四	三〇一九

神戶期米前場

	當	中	先
寄	三一〇五	三〇五六	二九二三
引	三一〇七	三〇五九	二九二八
高	三一一〇	三〇六五	二九三五
安	三一〇五	三〇五五	二九二三

株式

大阪短期前場

銘柄	寄	引
商船	四五、三〇	四五、六〇
日魯	五一、〇〇	五三、三〇
日蓄	八二、一〇	八二、四〇
日立	八八、九〇	八八、六〇
日曹	一〇四、一〇	一〇四、九〇
日產	七六、三〇	七七、二〇
倉絹新	一八八、三〇	一八八、三〇
倉絹	一二六、一〇	一二六、七〇
帝人新	七七、〇〇	七六、八〇
帝人	一一九、六〇	一一九、九〇
東新	一〇四、六〇	一四一、八〇
京阪新	四二、〇〇	[illegible]
淺野新	二五、八〇	二五、五〇
滿鐵	六一、四〇	六〇、八〇
宇治電	四五、四〇	四五、五〇
東電	五一、〇〇	[illegible]
大同	四三、四〇	四四、〇〇
日毛	一〇五、七〇	一〇五、七〇
東レ新	六九、七〇	六九、五〇
日レ	六八、一〇	六八、二〇
鐘紡	二三〇、四〇	二三一、〇〇

大阪長期前場

銘柄	寄	引
大株	[illegible]	[illegible]
大新	[illegible]	[illegible]
東新	[illegible]	[illegible]
鐘紡	[illegible]	[illegible]
鐘新	[illegible]	[illegible]
商船	[illegible]	[illegible]
同新	[illegible]	[illegible]
日魯	[illegible]	[illegible]
同新	[illegible]	[illegible]
帝人	[illegible]	[illegible]
同新	[illegible]	[illegible]
日レ	[illegible]	[illegible]
倉絹	[illegible]	[illegible]
同新	[illegible]	[illegible]
日石	[illegible]	[illegible]
同新	[illegible]	[illegible]
北炭	[illegible]	[illegible]
同新	[illegible]	[illegible]
宇治電	四四、七〇	四四、五〇

東京短期前場

銘柄	寄	引
東新	一四一、八〇	一四一、六〇
大新	[illegible]	[illegible]
鐘紡	[illegible]	[illegible]
同新	[illegible]	[illegible]
日清紡	[illegible]	[illegible]
帝人新	[illegible]	[illegible]
東レ新	[illegible]	[illegible]
日魯	[illegible]	[illegible]
日鑛新	[illegible]	[illegible]
三菱	[illegible]	[illegible]
日石	[illegible]	[illegible]
日產	[illegible]	[illegible]
鋼管	[illegible]	[illegible]
人肥	[illegible]	[illegible]
東電	[illegible]	[illegible]
日電	[illegible]	[illegible]
郵船新	[illegible]	[illegible]
滿鐵	[illegible]	[illegible]
日蓄新	[illegible]	[illegible]
王子	[illegible]	[illegible]
麥酒新	[illegible]	[illegible]
淺野新	[illegible]	[illegible]

東京長期前場

銘柄	値	銘柄	値
富士紡	六六、三〇	同新	[illegible]
鐘紡	[illegible]	鐘新	[illegible]
日清紡	[illegible]	同新	[illegible]
片倉	[illegible]		
帝人	[illegible]	同新	[illegible]
倉絹	[illegible]	同新	[illegible]
東レ新	[illegible]	寺洋新	[illegible]
東窯	[illegible]		
東電	[illegible]		
日碁	[illegible]	日新	[illegible]

東京銀行實株

銘柄	値	引
[illegible]	[illegible]	[illegible]

公債 東京國債

	寄	引
[illegible]	[illegible]	[illegible]

爲替 神戶對外爲替

	値
[illegible]	[illegible]

砂糖

大阪現物

	値
三溫(OBE)	一六圓一〇錢
分蜜(MS)	一六圓二八錢
精粉(甲)	二〇圓六五錢
同(乙)	二〇圓七五錢
同(日)	二〇圓九〇錢
耕地白糖(A及)	二〇圓七五錢

大阪砂糖清算

限月	前場 寄	引
一限	一二三二	
一限	一二二二	
八限	一一七三	
八限	一一七四	十一限 一三〇二
一限	一三二一	

絲況

	限月	前場 寄	引
大阪綿絲	八月限	一九七、〇〇	一九七、三〇
	二月限	一九五、四〇	一九五、六〇
大阪棉花	八月限	六一、六〇	六一、三〇
大阪人絹	八月限	六〇、〇〇	六〇、一〇
橫濱生絲	一月限	七二三、〇〇	七二一、〇〇

文濱 臺日案內
旅館 鍛濱ホテル 電話二三九一 臺北驛前

臺灣日日新報
本日夕刊共十二頁
發行所 臺北市榮町 臺灣日日新報社

婦女界 九月號　夫婦愛物語号

急告　前號から價下を斷行した本誌は到る處で壓倒的大評判です。近所の書店に品切の節は乗客て書店名をお知らせ下さい。雑誌がお手元に届く様計ひます。

筆曲の盲天才　宮城道雄氏を助けた妻

辛酸十五年異境に咲いた夫婦愛

法廷に持出された家庭争議

夫婦共稼日記
1 夫婦で硝子切りの夫婦共稼ぎ日記
2 夫は製作所の技師、妻は事務員
3 夫婦共に小學教師の日記
4 夫は小學教員・妻は産婆
5 夫は文具店の會計妻は藥店の帳付
6 夫は洗濯の外交・妻は仕立屋
7 夫婦共大根の種蒔をした日記
8 漫畫・漫文夫婦共稼ぎ風景

夫の悪癖を治す迄の苦心

廿八大夫婦が築く新興農場

日本婦道の黎明

失意の夫を持つ妻へ

私のお父様お母様を語る
松田文部大臣令嬢・横山美智子氏令嬢
尾崎行雄氏令嬢・平山信子氏令嬢
荒木陸軍大將令嬢
市村羽左衛門氏令嬢・立松房子氏令嬢

東京劇場舞臺中繼　阪東好太郎實演放送

口繪と漫畫で

トーキーのできるまで

ハガキ一枚で誰にも出來る　千五百圓　大懸賞發表　賞品山の如し

母の像……横山美智子
白蛾の舞……中村武羅夫
霧の白菊……子母澤寛
結婚裁斷……諏訪三郎

名士一人一話
各方面の一流人が語る昨今の心境や感想集！
岡田總理大臣　根津嘉一郎　城戸四郎　市川房枝　久松喜世子　オリヱ・津阪

特輯　新婚夫婦讀本
新婚夫婦愛情學……高田博士
新婚生活の生理と變調……福井博士
新家庭の家政と經濟……佐久千代
新妻の美容心得……早見君子

定價四十錢　婦女界社

婦人公論 9月号

特輯　悩みある女性の訴へ
◆離婚を思ふ若き人妻の場合
◆欺かれた結婚に哭く若き母の場合
◆結婚に破れて後半生に悩む女
◆借金故に危機迫る若き寡婦の場合
◆結婚早々直面した性格の不一致
◆幼時悪魔の戯れに戦く娘の場合
◆娘は借金の犠牲にならねばならないか
◆貧しき娘の戀愛に生きる道を
◆平和に見える若き人妻の悩み
★此悩みは貴女の心の奥にもある!!
指導　金子しげり　高良富子

日本一発売　定價五〇銭

志賀曉子が罪を犯す迄
有名な女優になるために志賀曉子は何をしたか？

妹曉子に代りて　實兄　竹下千万夫

宮川恒三　教へ子に詫びる　元東京府立小學校長

舊式の女性・新式の女性　徳富蘇峰
悪魔の接吻（隨筆）　室生犀星
現代の青年（藝術 家園）　横光利一
社會時評　險の父　山川菊榮
女學生の斷髪　長谷川時雨
愛誦する秋の詩篇　西條八十
衆式部（日本女性物語）　與謝野晶子
近事身邊雑話（僕の夏）　嶋中雄作

子の生れる日　杉山平助
歴史讀物　おばばさま　上司小劍
子供の寄生虫と驅除法　田宮博士
翠林哀話　消えてゆく女優たち　南部圭之助
魚と野菜の家庭料理の秘訣

藝妓を廢めて　(淺草)市丸　(後藤)

死の家出せる母翠川秋子と秘めたる日記　遺兒 荻野輝雄

初秋の小兒服　これからの服裝
最高權威集る十日會特別記事
三種の作り方
五六才用の女兒服
七八才の女兒の通學服
十二三才のスマートな外出服

若き日の不安に答へて　吉屋信子

貞操を護る法律　辯護士 片山哲

女はなぜ老け易い？　醫學博士 安田徳太郎

われらの友情

◇水の江瀧子と津阪オリヱ
◇霧立のぼると市川春代
◇逢初夢子と及川道子

新連載小説　悪魔の嫉妬　宮地嘉六
今月こそ興味の絶頂と思はれる面白さいよいよ大人氣の小説欄

シュテーケル作　小倉ミチヨ譯
精神分析實話　妻にある品選びの迷ひ

★一讀噴飯快漢サトウハチロー大活躍撮影所めぐり

嘉子自叙傳　岡田嘉子

金の鍵の匣　里見弴
盛裝　岩田專太郎　横光利一　佐野繁次郎
青空士官　吉川英治　小池巖
虹の花　野上彌生子　富永謙太郎
露を厭ふ女　白井喬二　志村立美

呪はれたる半生　深谷愛子

婦人公論廿周年記念品贈呈法発表・特別原稿募集・（詳細誌上）

大阪商船出帆
近海郵船出帆
辰馬汽船出帆
大連汽船出帆
はれやか　お父さん
グリコノツブガナランデル
物品購買公告　總督官房會計課

伊エ紛爭の成行は重大
英の介入は歐洲をも捲込む

一

伊エ兩國の緊張した關係は、雨期明けの來月半ば頃から新しい展開を見せるものと考へられてゐるが、ソレにも增して憂ふべき狀態にあるのは伊太利と英國との利害の衝突並に紛爭氣配である、パリの三國會議も、內實に於ては彼の突つ張り合ひであつて之が纏まる譯もなく、エチオピア問題を中心とする歐洲の紛爭は、現在の狀況からすると行き着くところまで突進する外ない模樣である。而して英、佛、伊等を渦中に捲き込んで戰爭と紛糾とを重ねてゐる歐洲の國際情勢に獨りホクソ笑んでゐるのは獨逸である。同國は此の間に着々と再軍備の野望が遂げられるからである。

二

吾が國民は、エチオピア問題の眞相把握を過つてはならない、この點を強く端的に言ふならば、伊太利は今迄エ國を蠶食した程度では食ひ足らず、併までも……といふ底意で非常な意氣込みを以て立ち上つたのだ。ムッソリニ首相が當時から、同問題の紛糾は充分に豫想され、國際聯盟や英國などが喙を容れても容易に引下がるもので無いことは明かであつたのだ。一方英國もエ國に對し古くから或程度の見解を持して居り、伊太利が自國の利益のために勝手にエチオピアを料理することを警戒し、飽くまで伊太利の野望を抑へ、英國に好都合に此問題を導かうと努力して來た。英國としては、エ國のツアナ湖に水源を發するナイル河の水利權等を通じてスーダンや埃及に重大な諸種の關係をもつからだ。

三

この事實は、今日まで陰に陽に現はれてゐるが、最近では特にイーデン無任所大臣を羅馬に送つてムッソリニを說かしめ、伊太利の對エ政策を緩和させ樣としたが、伊首相は斷乎として肯かず、この懷柔策は先づ英國の失敗に歸した。然し英人流に直ちに失望せず、聯盟の力やパリ會商等を利用して制裁規定を發動させ、經濟封鎖を斷行するとか、スエズ運河を封鎖するとか手を換へ品を代へて威嚇の口上を並べても伊太利は頑として容易に應じない。これは裏面に佛國と默契があるためとも評されてゐるが、獨逸を極度に恐れてゐる佛國は、伊太利と凡てに於て善き諒解の下に提携を續けねばならぬ立場にあり、此佛國の默契あるがために英國の威嚇にも伊國は屈せぬものと觀測される。

四

も一つ伊太利が背水の陣を布いてエチオピア政策に熱狂してゐる理由は、相當に深刻な國內事情あるが故である。ムッソリニのファッショ專制政治も、國內の統制はついたが財政經濟的には大きな行詰りを見、加ふるに人口は年々六十萬づゝも增加するに海外の出稼先は塞がれ、何とかして國運上一大展開を見ないことには收拾の外ない情勢を呈したので、遂に決然起つに至つたものである。換言すればムッソリニ政權が今次のエチオピア政策に失敗することは、同時に或る程度までファッショ政權の失敗を結果せねばならぬからだ。かくして現在のエチオピア問題は、此問題處理のために登場してゐる伊、英、佛等の各國が夫々に自國の立場のみから出發して巧みな假面の下に動いてゐるので、容易に圓滿なる解決など期せらるべくもない。

五

然らば此の儘で進むとエ國を中心とする歐洲列強の國際關係はどうなるかといふに、可なり深刻なるべき事態發生の發展性が多分にあるかの樣である。伊領のソマリランド並にエリトリア方面に集結してゐる伊軍が雨期明けと共に國境線を越えて殺入を開始し、國際聯盟や英國等の調停を公然反古とするに於ては到底默つて見ては居れまいし、白人國の有色人種強壓に對する人種上の反感等も自然爆發するに至るべく、或は是等が導火線となつて第二の世界戰爭若くは人種戰爭等への展開を絕對に見ずとは何人も斷言し得ぬであらう。伊國の國內事情等に就ては或程度まで同情も寄せられるが、さりとて世界の輿論に、理不盡にエチオピアに強壓を加へ同國を併合しようとする伊太利の國策に支持を與へる譯には行かない。殊に歐米各國は、內實に於て自己の利益や立場のみに依て動いてゐるのだから、日本は東洋的倫理道德の見地より、政府の如き本問題の推移を愼重に監視いたさねばならぬであらう。

「郡警分離」に要する豫算を警務局が提出
影響は地方制度の改正以上
調査會を設けて愼重審議か

明年度豫算に警務局より提出された郡警分離問題は石塚總督時代に一度豫算を得たが、この時は時期尚早の故を以てお流れとなり今回再び提出されるに至つたもので、此問題は啻に豫算や警察技術だけの問題に止まる可き性質のものでないから、今後何等かの方法により徹底的な討議が行はれるものと觀られてゐる、この郡警分離が實施される場合に一般の地方行政に及ぼす影響は今回行はれる地方制度の改正以上に重大なるものがある可くこれに對して總督府としての意見も未だ纏まつて居らず、今春の地方長官會議に於ても大部分は反對意見を開陳した事實があるが警務局側の意向としては遲かれ早かれ實施せらる可き問題としてゐる、警務局の態度は目下のところ實否何れとも決しかねてゐるが、結局調査會を設けて愼重調査を行ふ事になる模樣である

蔣汪兩氏が會見
言葉を厚うして慰留

【南京二十一日發電通】二十一日午前入京した汪精衛氏は直ちに城外陵園の自邸に入り、目下同邸には蔣作賓、朱家驊、唐有壬、黃郛氏等汪派要人集合し汪氏を中心に情勢報告を爲し一方對策を協議してゐる

◇

【南京二十一日發電通】蔣介石氏は二十一日午前十時より中央政治會議に出席、各中央委員に對し汪精衛氏の辭職問題並びに今後の對內外問題に關する自己の所信を吐露し、汪精衛氏を飽くまで慰留する旨を述べ、且つその所信に向つて邁進せんことを激勵したが、中央政治會議も全員一致蔣介石氏の發言を支持し汪精衛氏を慰留することに決定した、その結果蔣介石氏と汪精衛氏の會見は二十一日午後軍官學校官邸で行はれ、蔣介石氏より中央政治會議の結果を報告し汪精衛氏の辭意を翻へすことに努めることとなつた

◇

【南京二十一日發電通】中央政治會議終了後一時陵園の自邸に汪精衛氏を訪問し蔣介石氏より言葉を厚うして慰留に努め目下會談を續けてゐる

條理を盡した勸說に
汪氏は翻意を確答
辭表提出問題は圓滿に解決

【南京二十一日發電通】既報蔣汪兩氏の會見においては先づ蔣介石氏から久闊を敍した後

「刻下重大の際貴下の辭任は誠に遺憾である既に健康を恢復されたる今日枉げて留任を願ひたい、之は中央一致の希望であり、余個人としても切に貴下の翻意を希望する次第で、貴下の內治外交政策に關しては既に聲明せる通り余は滿腹の信賴と支持をなすもので殊に對日方針に關しては貴下の努力に俟つ外はないのであるからこの際全部を犧牲にして國家の爲留任されたい、若し復職につき希望意見あらば腹藏なく吐露されたい」

と說き厚くして翻意を懇請した、之に對し汪精衛氏は

「中央並に貴下が余の復職に付き一致して懇請されるは感謝に堪へない」

と謝し午後二時まで種々懇談したが、結局蔣介石氏の條理を盡せる勸說により汪精衛氏は遂に辭意を翻へす旨確答し茲にこの會見は圓滿終了を告げた

蔣氏今明日中に鄉里奉化へ

【南京二十一日發電通】汪精衛氏辭職して汪と進退を共にする……の態度に就到し蔣介石氏に會見、蔣氏は午後三時半軍官學校の官邸に引揚げた、蔣介石氏は宋美齡夫人同伴今明日中に鄉里奉化に赴く筈で一週間同地滯在の上四川に歸る豫定である

滿洲國承認問題で重大な意見を交換

【南京二十一日發電通】二十一日の蔣介石、汪精衛兩氏の會見は四時間の永きに亙り日支外交關係に就ては洗ひ浚ひ話題に上り意見交換されたものであるが、汪氏に特に日滿支三國提攜問題に就て蔣介石氏の意見を確めこの問題を實行するに當つては當然滿洲國承認問題に逢着するが本問題は支那として最も重大問題であるから、豫め蔣汪兩氏間にこの問題に就て諒解を取り置く必要ありとして蔣介石氏の意見を確めたと稱せられる

陳海軍部長が辭表を提出

【南京二十一日發電通】海軍部長陳紹寬氏は二十日行政院に辭表を提出した、右に對し行政院代理院長孔祥熙氏は直ちに慰留電報を發した

黨部要人が汪氏留任の要請を申合す

【南京二十一日發聯合】國民黨組織部長陳立夫、秘書長葉楚傖氏等黨部要人は二十一日午前中央黨部に集合、緊急會議の結果、飽迄汪精衛氏の留任を要請するに申合した

政治常務の連席會議

【南京二十一日發聯合】國民黨中央黨部は二十一日午後二時より中央政治會議及び中央常務會議の連席會議を開催、蔣汪兩氏會見の結果に基き汪氏の辭職問題を協議するに決定した、孫科、蔣介石、汪精衛、居正各氏も出席する

翻意せねば皆辭める
孔祥熙氏の談

【南京二十一日發電通】孔祥熙氏は二十日夜支那記者との會見において左の如く言明した

國民政府行政院の組織は責任內閣制に等しいものである、故に若し汪精衛が辭任せば自分は勿論行政院各部長、各……長官は總……

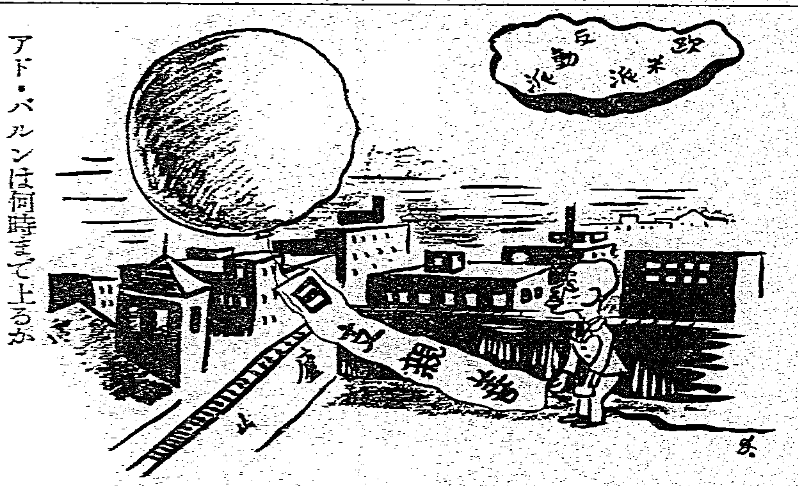

アド・バルンは何時まで上るか

雪岩幸一

ア米參事官(駐英)が英外相と重要會談
伊エ紛爭に關し注目を惹く
不戰條約の發動を要求か

【ロンドン二十一日發聯合】パリ三國會談の決裂に對しイギリス政府が如何なる對策を執るか非常な注目を惹いてゐる折柄、二十日夜駐英アメリカ大使館アサートン參事官が突然外務省にホーア外相を訪問し何事か重要協議を遂げ辭去した爲めケロッグ不戰條約の發動を求めたものではないかとの風說が傳へられて居り倫敦外交筋でも多大の關心を拂つてゐる、アサートン參事官は大使館に歸るや直ちに他の館員と共に深更まで重大な仕事に從事したが、右はホーア外相との會見に關し本國政府に對する重要報告を作成したものと見られてゐる。勿論ホーア、アサートン會談內容は嚴秘に附されてゐるが某々外交官は二十二日イギリス政府が緊急閣議を開くこと、又イギリス筋より伊エ紛爭解決に英米協力必要論を耳にする際とてホーア、アサートン會談は英米協力ケロッグ條約發動に依つて伊エ戰爭防止問題に就き協議したものと見るべきであらうと暗示して居り、イギリス官邊ではホーア、アサートン會談は平和工作に關し重要意義を持つものであると說明し注目を惹いてゐる

蔣駐日大使は廿五日上海發
東京へ歸任

【南京二十一日發聯合】駐日支那大使蔣作賓氏は二十一日午後外交部に於て汪精衛氏と會見、東京歸任に關し種々指示を受けた、蔣大使は歸任の準備全く了へたので二十三日南京出發二十五日上海出帆のエム・ロシア號で東京へ歸任する事になつた

けふ對伊强硬策を英閣議に提出せん
聯盟が制裁案に同意せねば
獨自の立場で權益を擁護

【ロンドン二十一日發聯合】確聞するにホーア英外相並にイーデン無任所相は伊エ紛爭に關し從來の如き生温かい會談政策に見切りを附け聯盟の權威と英國政府の權益とを擁護する爲には是非とも聯盟規約第十六條の制裁規定を發用せねばならぬとの結論に到達、二十二日の閣議では次の强硬策を提出する意向と解される

一、イタリー軍が愈々エチオピアを侵略する場合は直ちに聯盟規約第十六條に該當する、從つて聯盟理事會は當然イタリー政府に對し經濟封鎖を適用、聯盟國はイタリー政府と一切の通商上金融上の交涉斷絕を主張する

一、英國政府は九月四日より開會される聯盟理事會で右制裁規定の適用を提議、出來る限り集團的制裁案を議せねばならぬが、若し理事會が右制裁案に同意せぬ場合には獨自の立場に立ちエ國に於ける英國の權益を擁護せねばならぬ

(同)二十二日の閣議は極度の緊張裡に終日續行深更に及ぶものと豫想される

駐佛希臘公使を仲裁委員に任命

【パリ二十日發電通】伊エ兩國の仲裁委員會は二十一日の會合にて駐佛ギリシヤ公使ポリチス氏を仲裁委員に任命することに意見一致した

伊空軍器材の根本的改革

【ローマ二十一日發電通】イタリー政府は空軍人員大擴張と同時に器材の根本的革新を行ふこととなり就中爆擊機は戰鬪力、速度及び破壞力の著しき增大を實現し、追擊機には相當大なる口徑の機關銃を備へ時速四百キロに及ぶものあり、更にエチオピア戰爭に役立つのみでなく歐洲諸國の空軍に取つても注目すべき一大新發展と見られる

伊陸軍が自動車の徵發演習

【ローマ二十一日發電通】英、佛、伊三國會談決裂の結果外交交涉に依る伊エ紛爭の解決は至難と見られるに至り、イタリー全土は今や戰爭氣分に包まれてゐる折柄イタリー陸軍は近く全國に亙つて民間所有の牛馬索引の車輛及び自動車の徵發演習を行ふこととなつた、この演習の目的はイタリー國民をして戰時同樣の現在の情勢に馴れしめ且つ有事の際に備へこれら軍需品の實狀を明らかにせんがためである、徵發に際しては單に運搬機關のみならず馬車輓及び自動車運轉手等をも一しよに强制就役を命ずるものでこれは今までに全く前例のなかつたことである

上院が促進運動
米國の中立維持法案

【ワシントン二十日發電通】アメリカの參戰を可及的に防止せんとする中立維持法案を今期議會中に通過させる運動はエチオピアを繞つて歐洲の形勢重大化するに伴ひ俄に猛烈となり、民主黨上院議員メイ爾氏、共和黨上院議員ボーン氏は右促進運動に奮起し、ボーン氏の如きは議會が來年まで長く延びかかつても是非この議案だけは通過させねばならぬと主張してゐるので、アメリカ上院ではボーン、メイ爾議員を中心とする戰時中立維持法案今期議會通過促進運動を起こされ、二十一日外交委員會より報告受領次第他案を後廻しとしてこれを審議するに決した、依つて外交委員長ピットマン氏は外交委員會における右法案の審議を急ぎ、今明日中に審査報告書を本會議へ廻付すべく手配を急いでゐる、而して案の骨子は左の三點である

一、交戰國への武器軍需品の禁輸

二、豫め危險を承諾せるものを除き米人の交戰國船舶便乘禁止

三、アメリカ諸港を交戰國の便宜のために使用することの禁止

上海の英文雜誌が不敬事件を起す
我當局から抗議提出か

【上海二十一日發電通】新生不敬事件は過般解決したが、今回又復外交部の英文機關雜誌に依り第二の新生不敬事件が惹起された、即ち當地で發行されてゐるザ・チャイナ・ウイーク・レヴユーが去る七月二十七日新刊號に新生の不敬事件をその儘引用轉載したもので、同誌は米人記者パウエル氏が主宰するものであり國民政府の手より三萬元の補助金が年々支給されてゐる、外交部英文機關雜誌は支那、米國との關係からわざとこんな事をやつたものらしい、我が當局では嚴重抗議を申込む筈であるが、當局は二十一日談話の形式を以て左の如く聲明した

新生事件は一段落となつたが全面的排日取締り等未解決の折柄斯る記事が書かれて居るのは諒解に苦しむ所で誠に憤慨に堪へぬ、右雜誌は多數の知識階級に讀まれその影響は頗る大である我が當局は詳細調査研究の上、嚴重なる措置を講ずるものと信ずる

"日米親善促進の絕好の機會としたい"
遣比米使節の訪日につき
我外務當局非公式に態度表明

【東京二十一日發】米國比島副總督ガーナー氏は今秋マニラに於ける比島新大統領就任式に參列の途次來京東京を訪問、廣田外相を始め日本朝野の有力者との間に日米親善の交驩を行ふべしとのワシントン來電に接し、我が外務當局に於ては非公式ながら未だ何等の通牒に接してゐないが、東京に立寄るべき事は考へられる、來訪の通知に接し次第の準備を整へ日米兩國の親善增進化に資したい意向だ。尚米國の比島派遣使節には相當多數と觀られるから日本の各方面でも一行と接觸し充分意見の交換を遂げ日本の立場を正解せしめるため努め兩國の親善促進の絕好の機會としたい

大藏、陸軍の財政懇談會
けふ陸相官邸で開く

【東京二十一日發】陸軍不祥事件のため延期されてゐた大藏、陸軍兩省の財政懇談會は愈々廿二日午後陸相官邸において開催されることとなつたが、當日大藏省より津島次官、賀屋主計、青木理財、石渡主稅各局長、入江豫算課長、陸軍省より林陸相、橋本次官、今井軍務、山岡整備、平手經理各局長其他有關部課長が出席、大藏省側より我國財政の現狀を詳細に說明し、公債漸減の必要なる所以に就て力說するとともに、これに對する陸軍側の意見及び陸軍國防計畫の內容に關して聽取する筈であるが、先般海軍當局との懇談に依り頗る好結果を得たるに鑑み、大藏省としては此種會合に大いに重要性を置き、今後必要に應じて數回會合を催し、國防豫算の査定を圓滑ならしめ、國防と財政の調和に盡力することになつた

明年度も增稅はせぬ
首相、藏相の意見一致

【東京二十一日發】明年度豫算編成に當り赤字漸減の方針から增稅を斷行するや否やは一般から非常に注目されてゐたが、高橋藏相の意は依然として增稅は時期尚早なりとの見解を持してゐるものの如く二十日葉山の別莊で岡田首相と會見の際左の如く、所信を述べて明年度には增稅を斷行するの意圖なき事を明かにし、兩相間に意見が一致した模樣である

私としては未だ增稅の時期に入つてゐないと思ふ、增稅をやる時は眞に國民生活が安定した時でなければなるまい、それに增稅をやるには相當の研究をしなければならぬ、國民生活が安定しないと困れる者は藥をも掴むといふやうなものであるから斯る時增稅をやれば却つて惡思想を誘發する虞れあり、又何の國でも富豪は現金を持つてゐるものでないから增稅すれば軍需資本を回收するやうな事となつて一般產業を壓迫するやうな事となるから却々簡單にやれるものではない

林陸相がきのふ荒木大將と會見
肅軍その他で重要協議

【東京二十一日發】林陸相は二十一日午後三時陸相官邸に於て荒木大將と會見、肅軍問題其他の重要問題に關し約三時間の長時間に亙り隔意なき懇談を交へ、荒木大將は午後六時辭去した、次で陸相は橋本次官を招致重要協議を遂げた

矢野、廣瀨、筒井三氏が滿洲國入り

【東京二十一日發】滿洲國においては外交機構の充實を計るため先般來我が外務省に適任者の人選方を依賴中であつたが、外務省では外務事務官矢野征記氏を外交部亞細亞科長に、同廣瀨節男氏を同俄國(ロシア)科長に、駐滿大使館一等書記官筒井潔氏を宣化司長に任命せしむることとし二十一日左の如く發令し孰れも休職の上三氏を依願免本官とすることとなつた

外務事務官 矢野征記
任大使館二等書記官(四等)
滿洲國在勤を命す

同 廣瀨節男
任大使館三等書記官(五等)
滿洲國在勤を命す

蘭印が愈よ移民制限
法案通過して

【バタビア二十日發聯合】蘭印政府が國民參議會へ提出せる從業移民制限法案は二十日同議會を通過した、右法案は各國勞働者多數入國を制限するもので、現在四千の移民を有する日本には大打擊であるが、商社などには支部に本國オランダとともに除外されてゐる

國體明徵講演

國學院大學教授文學博士田中義能氏の來臺を機として臺北市主催で左の通り國體明徵に關する講演會を開催すると

▲日時 八月二十三日午後七時半
▲會場 鐵道ホテル餘興場
▲演題 現代思潮と建國精神

督府辭令(二十一日)

臺北帝國大學學生主事 下川履信
東京、京都、大阪、宮城、福岡、熊本の各府縣へ出張を命ず

高千穗丸より(來航)

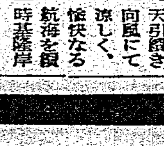

雨天引續き向風にて涼しく、愉快なる航海を續けをり、二十二日午後一時基隆岸壁着の豫定、小野寺海軍省軍需局長、榎本、北村兩海軍中佐、五島勸銀理事、大島三井合名臺灣出張所長、後宮臺電營業部長、高橋昭和酒造專務、山田一等軍醫正、田宮神戶製鋼所社長(二十一日著無電)

人事

▲小野寺海軍中將(海軍省軍需局長)二十二日來臺(吉野)
▲迫太賀氏(要務興業取締役)二十日二結へ
▲廣田平三氏(長高本家酒造會社臺南工場主任)來臺中の所二十一日內地へ

移轉廣告
今般左記ニ移轉仕候間謹告候
臺北市末廣町二丁目三番地
日本自動車株式會社臺北出張所
電話三八七六番・四五〇五番

市內著名商店優良代表商品案內(六七)

メタル・カップ・ハタ
台北京町 電4404 荒井商店

特製藥局 アセモ妙藥
アセモクリーム
特效アリフレタ藥品ノ樣ニ油膩ヲ使用シテ居マセンカラ誠ニ心地良イ藥デ御座イマス……
ヒラノ藥局
藥局主 藥劑師 平野文男
臺北新起町一ノ二 電三七八三番
代理店(バケン ゴー ゼ ツー トル / 文研 ミ ワ ギ キ コ)
午前一時マデ店賣配達…

贈答・記念品
台北京町 電4404 荒井商店

意匠登錄 蓬萊漆器
內地土產 臺灣特產品
珍品各種 豐富荷揃
臺北市榮町 電話九七四番
山一物產販賣所

專賣特許 東京あまざけ

プリンス自動車タイヤ
特徵
科學技術で精製・純良ナル原料使用
耐久力絕大・走行中ノ摩擦熱及氣熱ヲ完全ニ防止ス・タイヤ內皺ヲ生ゼズ其爲メ破損ヲ來タス虞ナシ堅牢無比
臺北市日新町二ノ十 電一八五五番
李仲義商行

滿洲國の經濟財政政策
基本となるべきものは何か
經濟學博士　木村增太郎

(下)

五、滿支通商を促進せしむるの策を講ずること

滿洲が從來支那の經濟たる植民地であり、かつ由來支那民族の郷土的觀念の強烈なことからして、滿洲居住民の大部分が依然として支那民族社會を構成せる一部分であることは、滿洲國の政治上特に注意すべき點であつて、從つて三千萬の民心を把持せんとするには常に四億の民心を目標とすることが必要である、この見地からして、今後滿洲國政府によつて樹てられる經濟財政政策は支那の犧牲となるべきものでなくてはならぬと同時に、滿支間に於ても特殊の經濟ブロックを結成することに向つて進まねばならぬ。それにつけて滿洲特產物の世界市場に於ける販路が狹化せらるるに至つた今日に於て、一方支那では近年產業經濟の發展と共に食糧品の輸入が年々增大しつつある情勢に鑑み兩者相互需給を圓滑に調整するに至つた滿支間の通商をこの際促進せしむるの策をとることが一面の急務とせられてゐるものといはねばならぬ。而して、これが契機として先づとるべき政策は、山海關を自由地域となし、滿支間に於て保護關税制度を行ひ滿洲國に於ける或る種の生活必需品の輸入關税を低減すると同時に、支那をして滿洲國の特產品に對しても低率の特惠關税を課せしめることとなすのが得策である。これは北支政權との間に於てなし得る交渉であつて、必ずしも實行不可能でないと同時に、これが今後の滿支關係を改善せしむる效果たり得るものといふべきである

六、滿蒙支那出稼人を誘致するの策をとること

元來滿洲の經濟は主として世界經濟に依存してゐるのであつて、過去に於ける滿洲の急激なる經濟的發展は主としてその農產物が世界市場に販路を擴大するを得たことに原因するものである。今後なほ進んで滿洲の經濟的發展を圖らんが爲めにはその住民の購買力を增大せしむることを目標とせねばならぬと同時に、これがためには更に進んでその輸出貿易の發展を策することが必要である。しかるに從來滿洲の生產が世界市場に發展するを得た根本の原因は世界に比なき至廉な勞働の力によるものと見ざるを得ない。將來に於ても海外市場に對する唯一の武器はこの低廉なる勞働力の外にないから、滿洲國の經濟が或る程度に進歩し固定性を有するに至るまでは、滿洲の勞銀を引上ぐるが如き政策をとることを避くることが必要である。從つてある程度まで支那人勞働者を誘致するの策をとることはその經濟的發展を促進せしむる上から見て絶對的要件といはねばならぬ

七、日本人移住策を講ずること

過去に於けるわが國民の滿洲移住は全く失敗に終つたものといつてよい、從つてこの失敗の經驗に鑑みて一定の方策を立てなかつたならば、將來の移民も亦失敗の歴史を繰返すものといはざるを得ない。大體に於て日本人の移植は資本、技術、組織の力を基礎とするの外ない。殊に農民や中小商工業者の移植は組織の力による外なく、しかも或る程度までこれを統制し保護することが必要である。いまに於てこれに對する確乎たる方策を樹てなくては到底これが成功を期待することは出來ない。ただ徒らに滿洲の民度を向上せしむることによつて日本人を移植せしめんとするが如き政策は上に述べた如く却つて滿洲の經濟的發展を阻止するものであつて、いはゆる角を矯めて牛を殺すの結果に陷るものといはねばならぬ(完)

收まらぬ氷問題
既得權の爲には脱退も辭せず
同業組合　新竹州の不誠意を鳴らして臺中州業者いきり立つ

【臺中電話】新竹州の製氷工場設立許可に不滿をもつ臺中州下製氷業者は二十一日午前十一時より臺中市場樓に集合、善後策を協議した州下十六製氷會社の中十一會社の代表者出席、先づ臺中州製氷業主事より臺中州と新竹州側の既得權問題の交渉顛末、即ち最初臺中側より十村、從來一年間二十萬擔乃至廿五萬擔を新竹州に供給して來た既得權維持を主張したのに、新竹州の不誠意で散々に蹴散らされ、新工場の認可を見るに至つた經緯を説明、次に新竹州へ從來の如く供給し、それが同業組合に附議された場合は或は種々の方法で製氷業者が水入らずで來る同業組合を脱退する固い決意を示すことに意見一致して午後四時散會したので、その成行は頗る注目されてゐる

三菱商事が茶業へも進出
再製茶工場を大稻埕へ建設
最初は紅茶から

三菱商事株式會社臺北支店はいよいよ茶業に乘り出すこととなり着々準備を整へ茶業者の視線を集めてゐる、最初は紅茶に手を染め成績の如何を見て烏龍茶をも製造輸出するものと見られてゐるが、原料茶を新竹州竹東郡下の三井系以外のものから購入する模様で再製工場は大稻埕に設立することとなるらしい

日魯漁業　本年は不漁　然し價格高で相殺

【東京二十一日發本社特電】日魯漁業は豫想に反して本年度漁況は、平年漁獲高の三割減は免かれぬ見込みがついたが、同社の弗箱たる紅鮭罐詰は世界的な不漁の爲め品薄となり價格は三割高の品騰を呈してをり大體不漁による收入減と相殺し得る見込みが立つた

東洋の銀調査を報告

【ワシントン二十日發本社特電】アメリカ緊急協議會員モフェット氏は二十日ルーズベルト大統領を訪問し東洋の銀調査の結果を詳細に報告したが要點左の如く語つた

世界の銀の價格が漸次鞏固、安定に向ひつつあるは世界大多數の諸國を裨益してゐる

臺電十回社債
借替交渉は暗礁へ
擔保問題が注目さる

【東京二十一日發本社特電】臺灣電力第十二回社債六百萬圓の發行に際して擔保附を主張する興銀當局者に幹事銀行たる興銀當局との間に意見の對立を來し興銀が債權シンジケート團より脱退したことは當時既報の如くであるが九月廿七日償還期限到來の第十回五分利附社債五百萬圓の借替を繞つて又もや起債界の注目の的となつてゐる、即ち興銀當局者としては臺灣電力が國策會社としての立場から出來得る限り興銀當局者に有利に起債條件を解決せんとしてゐるのに對し三井、三菱、三和第一等のシンジケート團側も比較的好意を示してゐるが、第十三回の起債當時と同樣前回起債に際して行はれたる興銀當局とシンジケートとの間の擔保附契約の履行問題が横はつてをり、假令シンジケート團が今回も無擔保を承認するとしても幹事銀行たる興銀當局者は諸般の實情に鑑み擔保附を要求する必要あり、一方若し擔保附とせんか從前の社債權者に對しても擔保附の利益に均霑せしむる必要があるので、興銀當局者は苦境に陷らざるを得ない

產業統制の自治を要望
中央委員會の設置　各方面に強調さる

現行重要產業統制法の存續期間の滿了の切迫と共に今春以來各團體に於ては重要產業統制法の検討を開始しさきに經濟聯盟では先づ其の意見を發表し其他の經濟團體に於ても審議の終了をまつて今秋迄には全部發表さるる事になるが産業統制に關する意見としては其の根本に於て產業統制の自治の要望が強く更に最近對外關係に對內關係の複雜化を增し產業統制に於て統制團體其他業者間の自治のみでは解決の困難な問題があり之等諸問題を國家的大局に立つて審議するための產業委員會設置が經濟聯盟で提唱されて居ることは各方面より非常に注目されてゐる、この中央委員會設置に對しては既に經濟聯盟で提唱して居り東京、大阪商工會議所に於ても同樣の意見が有力で之等が具體化するのも近く發表を見ることになるのであらうが目下商工省に於て求る九月の委員會に於て各地會議所の意見を取纏め來期議會に向つて猛烈に働きかける方針である

甘蔗品種の地方的適否試驗
督府糖業試驗場に於て協議打合會開催

【臺南電話】糖業試驗所では二十日午前九時甘蔗品種の地方的適否試驗協議會を開催、出席者は臺南州三宅技師始め臺北新竹臺中高雄の各州の外花蓮港臺東兩廳の各主任技師十一名、製糖會社よりは臺灣、大日本、明治、鹽水港其他五十三名參會し、殖產局長代理より一場の訓示あつて、岡出試驗場長の試驗要項につき説明あり協議に入り試驗ケ所、試驗ケ所に於ける所要面積、試驗方法、報告様式使用品種等を決定し、正午休憩午後一時再開、山崎種藝部長上野、相生氏等より試驗實施に特に留意すべき事項につき講演あり、午後四時閉會したが二十一日は引續き午前九時から開始實施上の注意事項等を主題として協議打合をなし午後三時頃散會した

中南米貿易を全面的に統制

輸出組合聯合會が設立され輸出統制に就き夫々輸出統制を實施し特別統制手數料を徵收しこれを中南米物產の輸入獎勵資金に振當てる事となつてゐるが右實施に當つては同業者の一致乱れぬ統制を必要とするので商工省では此の程前記兩組合に對して輸出組合法第九條の統制命令發動する事となつた

中南米諸國に對する輸出入貿易調整に關してはさきに日本綿絲布中南米輸出組合及び日本雜貨中南米輸出組合の交渉は時局に乘り上げた形で成行注目されてゐる

臺北組合銀行週報

臺北組合銀行八月三日現在帳尻によるのを見ると、預金總額は六千五百九萬二千圓でその前週二十七日に比べ百十九萬五千圓の增加前年同月に比べては四百八十五萬三千圓の增加である。又貸付に於ては合計一億二千三百二十四萬六千圓で前週よりは微減前年同月よりは三千五百萬千圓の增である、各項目品に示せば次の如くである

	(千圓)
△預金の部	
當座預金	六、三〇二
特別當座	二八、九五四
通知預金	八、二九六
定期預金	一六、九五一
諸預金	四、五八九
預金合計	六五、〇九二
金額有高	五、二一〇
△貸出の部	
割引手形	四〇、〇九五
手形貸付	一八、二八一
證書貸付	五六、八五九
荷付爲替	六、一六六
利付及買入爲替手形	七四〇
當座貸越	一、一〇五
貸出合計	一二三、二四六

大倉商事と機械

最近進出目覺しき日月潭第二發電所の主なる機械中[illegible]

孟買銀塊市況

【ボンベイ二十日發本社特電】ボンベイ銀塊市場は二十日、有力者筋の破産に伴ひ停頓狀態に陷り之が爲め市場には損失を被る者多く又思惑筋は著しく弱落した

横濱生絲反動安　七百圓臺割

【横濱二十一日發】七月初め以來暴騰を續けた横濱生絲市場は去る十七日を最高に反動來となり二十日は休日明けテシナル二ホ落から六反動安を入れたのみ直後の勤務も動意としてて十一月限は各限七百圓臺を割り七百九十九圓を出る

伊、エ開戰は必至と觀測
海上保險界では既にその警戒に入る

【ロンドン二十日發本社特電】ロイド組合は、二十日からイタリーとエチオピアとの間に戰爭が起つた場合に對する危險保險の保險料を三倍に引上げることとなつたが、右は同組合を始め各保險會社が伊、エ開戰を必至と觀測する結果であり、アンダーライターの如きは戰爭や如何なるプレミアムを付でも、右の保險は引受けたいと述べてゐる

日月潭第二發電所
建設洋灰の購入
淺野高雄工場からと決定　契約量約卅五萬袋

臺灣電力の日月潭第二發電所工事に使用するセメント約三十五萬袋、即ち約十萬樽は淺野セメントより購入することに決定した之と共に淺野セメントとセメント聯合會との間に內臺移出の割當發生の協定が出來ることになつた模様である、即ち淺野では右セメント全部を高雄工場で製造供給する代りに內地に於ける割當を減少せしめただけ他に讓ることになるのである、日下高雄工場では新工場を休止し新工場の能力は月産五千六萬樽であるから二ケ月分の製品で第二發電工事用全部に應じられるわけであるが、同工事は一年餘に亙るのでその間隨次納入すれば好いのである契約値段等は未だ判明しないが大體契約であると島產品だけに可なり安く出來た様子である、發電所としては發電機、水車、變壓機等が案外安く手に入つたのみでなくセメントも時價より安く購入し得たので非常に喜んでゐるが、聯合會側では當時に於ける淺野セメントの出來高四萬五千樽の一割であるに對し發注量は四萬三千キロ程から日月潭の四割三分であるから工事費が日月潭の割合に安くあがると共にコストが大に低下することになつてゐる

發電機は獨逸アルゲマイネン製、水車は獨逸フオイト製のものを輸入する事になり過日代理店大倉商事との間に正式契約成立したが、大倉商事では右の外高壓電氣工業が發註する四萬キロの變壓機を同じく獨逸アルゲマイネンの代理店として納入する契約を發したが、此の變壓機は明年四月迄に到着することになつてゐる、尚同商事は大倉系の大島製鋼所の全國代理店及大阪製紙機械會社の臺灣代理店をやつてゐるので電機機械類の注文も頻る引受けることになり最近のローシャフトを大島製鋼所の阪和製鋼所製作工場に作成するなど同社の主なる機械の外協同製紙臺灣自動車の代理店として局鉄バスの三分の二を納入し又東京瓦斯電氣工業の代理店として國防義會の飛行機學生機、專賣局等に納入し此方面にも目覺しく進出するに至つたが、天草の日の出セメント、自動車用タイヤ等も新に營業品目に加へ日の出セメントは月一萬袋乃至二萬袋を移入して居る

商況(廿一日)

臺中米價(廿一日) 蓬萊米一〇圓一五錢、丸糯一五圓一〇錢、出來高蓬萊米二、三五九袋、丸糯一六〇袋(臺中米穀)

島內米肥　臺米現物相場

南部一期在來米	九、一五
北部一期蓬萊米	一〇、二〇
中部一期蓬萊米	一〇、一〇
南部一期蓬萊米	九、九五
北部二期丸糯米	一四、八八
中部二期丸糯米	一五、〇〇

基隆在庫米(二十日現在)

一期蓬萊米	[illegible]
二期蓬萊白米	[illegible]
二期丸糯米	[illegible]
二期在來白米	[illegible]
合計	[illegible]

高雄在庫米(二十日現在)　[illegible]

正米市況後場　[illegible]

島內肥料相場　(現物渡臺北倉渡)

大豆粕	一四八〇錢
獨安	二四七〇錢
過燐酸(七貫五入一五％)	二四七五錢
同(七貫五入一九％)	一四一五錢
硫酸加里四八％	一三四五〇錢

期米　大阪期米後場　[illegible]

東京期米後場　[illegible]

神戸期米後場　[illegible]

堂島兩建控除倭合　[illegible]

堂島前場先限主なる手筋　[illegible]

堂島前場先限兩建控除主なる手振　[illegible]

堂島米況前場　【大阪二十一日發】頭上快晴と揚下氣構へに買氣殺がれ中京筋、地場玉弱氣買に六十安の三十圓三十九錢と不發なる後寄引けは下押に四十九錢、七錢と底堅く押し寄り引けて[illegible]

堂島米況後場　【大阪二十一日發】新規材料なく氣迷氣分にてマバラ小賣合に二十圓四十三錢を寄り買物薄にチリ安の三十一錢を下押して止めた

堂島雜觀　【大阪二十一日發】株式一の日頃の高値を上超へて以來堂島の相場は目下手控への狀態であり買方の[illegible]

株式　大阪短期後場　[illegible]

大阪長期後場　[illegible]

東京短期後場　[illegible]

東京長期後場　[illegible]

東京株況前場　【東京二十一日發】秋相場に對する期待と漸化し前日に引續き強氣說が開誠へ[illegible]

大株雜觀　【大阪二十一日發】東新の保合上放れに人氣は漸く明朗性を加へ來り全般的に買氣旺盛となり[illegible]

穀肥　神戸豆粕　[illegible]

大連特產前場　[illegible]

大連特產前場況　【大連二十一日發本社特電】各地共保合を入れたが銀安を移し各品共保合で大豆物は邪商買弗々あり[illegible]

神戸穀肥市中相場　大豆現物六七〇、同先物五六〇、豆粕現物一七一〇、同先物三六五[illegible]

絲況　大阪綿絲　[illegible]

大阪棉花　[illegible]

大阪人絹　[illegible]

横濱生絲　[illegible]

奇談
赤くなつてセキをする植物の話
私は世のため人のために、このペンを執る!
藥學士　S・I生

私は、學者でも博識家でもありません。また、かうした新聞紙上にかかげる文章などをつくる事にも經驗をもちません。

だが、どうしても、これだけの原稿を——自分の勤務をしてゐる日本微生物研究所のために、いや社會のためにのせて頂きたいのであります。私は、文士の方々などがお書きになつたら嗤はれるでありませうが、わづか、原稿用紙に四五枚の、この文章をつくるべく四日も五日も苦心いたしました。私の文章が下手だとしても、この「良い話」この「すぐれた發見」を、世の人が、たとへ素人にでも眞面目な氣持で迎へてくださつたら、私は深く滿足をいたします。

或る日

ひらいてみた植物學の書物に「咳嗽豆」といふめづらしい藥物の話がのせてありました。これは「セキマメ」となづけられ、豆科植物の一種で、ごく、まれに手にはいるのですが、ひどく咳嗽を罹ふ性質を有しまして、ちやうど人間が風邪をひいたときのやうに、クシン、ゴホンと音をたてて葉面から瓦斯を吹き出して咳嗽を拂ひのけるのであります。面白いのは、このとき咳嗽豆の葉は、あたかも喘息患者のやうに赤味を帶びます。

咳嗽豆

でも、見ても御承知の通り、植物にはたしかに動物と共通な器官があるといへるのではないでせうか。高山植物の如きは、冬の寒さのなかでまでも美しく花をさかせて居ります。高山植物の如きは特殊な植物ホルモン要素の原料となる多くの名があります——[illegible]

面白い

話として無關心で讀んでしまへば、それだけですが、私の勤務してゐる日本微生物研究所でつくつてゐる「ネオネオギー」なる藥物は、御承知かも存じませんが、植物ホルモン劑劑といふ、まつたく他に類例のない珍らしい材料でこしらへてあります。

私共の研究所は、醫藥、大學に教室を持つてをられる、醫、藥、獸、理、工、各方面の專門博士までが參集して研究をつづけられてゐるのであります。

日本微

生物研究所が注目したのは、この不可能を可能にすることで、動物ホルモンの根源であるところの植物ホルモンを抽出し、そのまま內服させる藥物といたしました。これがネオネオギーであります。ネオネオギーを「疲勞」等にためしますと下の寫眞に見るやうな著しい成績であります。

藥效以來、やうやく一年にしかならない今日、七千餘通の感謝狀があつまりました。どなたも果てくだされば喜んでごらんに入れます。——ネオネオギーをのんで疲勞感や倦怠感が消えるのは、體內に精氣がみちてくる反證であります。諸君の御愛用を乞ふ。

私は説明が下手だから、突拍子もなくお驚きになるかも知れませんが、人體がおとろへた場合、病氣になつた場合、弱い人體にふくまれる精、氣の元であるところのホルモン「內分泌腺の根源」にたとへば、老人や病人に、若い強壯な人の甲狀腺の根源である咽喉佛の周圍を剔り取つて、火をかけないで生のまま喰べさせたらドウなりませう。もちろん、病者も老者も元氣になつて、たいがいの病氣なんか吹つ飛んでしまひます。けれども、これは實行不可能であります。

が明白であります。藥店で類似品をつかまぬためには直接注文の便もあります。私の筆はつたないが何卒ネオネオギーが從來の滋養劑等と異る點をお認めねがひます。

購入の注意

定價　三百六十個入一月量金一圓五十錢、徳用瓶は三圓九圓の二種、錠劑粉狀あり。他に小兒用としてコドモネオギーあり。全國藥店にて販賣す。但植物ホルモン藥はネオネオギーのみ故、藥店にて代品を勸められても拒絶あれ「代藥は絕對なし」

直接　送料不要代金引換便の際は御ハガキで申込次第送料不要代金引換便の際兌換小包で急送す。創製元、東京市小石川區關口町大瀧町一一四番地日本微生物研究所。但し新領土及び海外は振替東京五六八二番へ拂込の事

← →　上は投與せざる牝雞を示す。下は投與せる牝雞を示す。

疲勞感倦怠感を回復して張り切つた軀となるため
年中病弱に惱む軀を癒し胃腸病肺患を忘れるため
本文の御一瞥を願ひます

疲勞感
倦怠感

NN4D—95

都會化粧 (46)

岸田國士 作　田中良 畫

眞實の半分（九）

珈琲の苦味をまだ舌の上に殘して、三人はトナミを出た。

活劇は、クローデツト・コルベエル主演の「或る夜の出來事」であつた。筋はつまらぬメロドラマであるが、コルベエルの演技は、聰明な情緒の火花で、快適なリズムを運ぶところに、近代アメリカ娘の神髄と何氣なき諧謔があり、相手役のクラアク・ゲエブルの粗野でコクのある氣質味と相俟つて、なかなか見應へのあるナンセンス喜劇を作つてゐた。

見物席では、腰が眞中で、その兩側に、加奈子と照子とが席を占めた。

腰は、加奈子に七分、照子に三分の注意を向けて、しかも、雙方に五分々々の效果を與へるやう心掛けた。照子は、腰の手が自分の腰の上へ忍び寄る機會を、ひそかに待つてゐた。が、遂に、それは無駄であつた。さういふ自分の氣持の動きを、彼女は自ら責めずにはゐられなかつた。

一方、加奈子は、腰の今夜の招待を、なんとなく不自然に思ひ、ことによると、自分をだしに使つて、照子と一緒にこんなところへ來たかつたのではないかと想像した。しかし、彼の一言一動は、さういふ想像になんら根據を與へなかつた。まことに、穩健な、同時に慎み深い紳士振りであつた。

小屋がはねてから、腰は、まだ歸るには早すぎるから、もう一度銀座へ出て冷いものでも飮まうと云ひ出した。

千疋屋のフルーツ・パフエで、アイスクリーム、ソーダを飮み、三人は、ぶらぶら、尾張町四丁目の方へ歩いて來た。

「銀ブラは何年ぶりでせう。店をはじめてから夜は一度も出たことがないんですもの。」

加奈子は、さう云ひながら、群れ集ふ女たちの大膽な服裝を振り返つた。

丁度、四丁目に差しかかつた時である。がやがやと人だかりがしたと思ふと、一人の男が、警官の腕に寄りかかつて、何やら大聲に喚き立ててゐる。

「おい、歩け！」

警官は、照れたやうに片頰で苦笑しながら、叱りつけた。

「歩けつて云つたつて、君、吾輩は、したたか醉つちよるんぢや。なぜ醉ふのかなんて、野暮なことは聞いてくれるな。これでも、吾輩は、辯護士といふ肩書を持つた男ぢや。なるほど、今はルンペンも同樣ぢやが、それは吾輩の罪ぢやない。世間がこの吾輩を信用せんからいかんのぢや。警官、君は實にわかつとる。道ばたで寢ころんどるといふのは、これや、規則違反ぢや。通行妨害ぢや。しかしだよ、君、吾輩の心中も察してくれ給へ。痛いツ！君、さう引つ張るなよ。」

引つ張るなと云つて、醉つ拂ひは、なかなか交番へはひらうとしない。

群集の後から、腰たちは、ゆつくり、ついて行つた。

ところが、さつきから、照子は氣がついてゐた。たしかに、その醉つ拂ひは、副島則義なのである。彼女は、そつと、加奈子の顏を見た。

ラヂオ

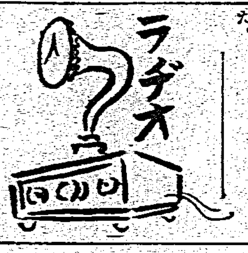

午前の部

【六・〇〇】朝の挨拶、ラヂオ體操 今日のお天氣のお知らせ…臺北觀測所發表

【六・三〇】夏季特別講座（臺北）世界の山と河第二講「ヒマラヤ」沼井鐵太郎

【七・〇〇】朝の音樂（臺北）（レコード演奏）第六回 宗教音樂 一、オラトリオ「救世主」より（ヘンデル作曲）シエフィールド合唱團 二、システイーン教會合唱聖歌集より…システイーン教會聖歌隊 三、信經（敎化の歌寺樂より）（グレチヤニノフ作曲）四、われ信ず（アルシヤンゲルスキー作曲）獨唱シヤリアピン）在巴里ロシア・メトロポリタン教會聖歌隊

【七・三〇】全國氣象通報（東京）

【八・〇〇】衞生メモ（東京）

【九・三〇】家庭百科問答（臺北）△水泳と耳の衞生

【一〇・一〇】家庭料理獻立（臺北第一高女金丹カネ案）△小鮎の鹽燒、若布の甘酢△枝豆豆腐の澄汁

【一一・〇〇】日用品小賣値段（各局）商況紹介事項（各局）午後のプログラム紹介（各局）

午後の部

【一一・五九】正午の時報、氣象通報…臺北觀測所發表

【〇・一〇】放送局編輯ニユース

【〇・二〇】晝間娛樂時間（レコード演奏）琉球民謠 一、ちやんな節 二、首里節 三、あかつき節…伊差川世瑞 四、赤田風節…古堅盛保

【〇・五〇】經濟市況に引續き、内臺定期船基隆入港時刻と接續列車時刻のお知らせ…鐵道部運輸課發表

【二・四〇】全國氣象通報（東京）

【五・〇〇】子供の時間（東京）お伽漫談「犬と猫は何故仲が惡るくなつたか」山野一郎、伴奏指揮栗原重一

【五・二〇】コドモの新聞（東京）

【五・二五】講演（東京）社會病理より觀たる犯罪…西山榮一

【五・五五】カレント・トピツクス（東京）

夜間の部

【六・〇〇】子供の時間（臺中）少年物語よつめの伊太利 近原深 伊姿高山たけし

【六・三〇】趣味講演（京都）能面の表情について…金剛巖

【七・〇〇】河東節（東京）秋の霜…淨瑠璃―山彥米子、山彥すず子 三味線―山彥八重子、上調子―山彥喜代子

【七・二〇】漫談（東京）講談の種 情道軒圓玉

【七・四〇】連續ラヂオドラマ（東京）己が罪、第二回「房州の或る海邊」菊池幽芳原作、田島淳脚色 漁師の妻お作―河合武雄、玉太郎―花柳章太郎、環―喜多村緑郎 環の子正弘―坂東慶三、お作の夫光藏―松本要次郎

【八・三〇】時報（東京）

【八・三二】夏季特別サービス（臺北）落語「浮世根問」柳家小さん

【八・五〇】夏季特別サービス（臺北）歌謠曲…唄―赤坂小梅、三味線―同喜美榮、同三代吉、洋樂 細田管絃樂團 一、隊長さん 二、湖畔の灯り（野村俊夫作詞、古關裕而作曲、奥山貞吉編曲）三、ほんとにさうなら（久保田宵二作詞、古賀政男作曲）四、臺北音頭（山口充一作詞 佐々紅華作曲）五、躍進讃歌（渡部三星作詞、佐藤惣之助補筆、獨唱栗原忠良）六、臺灣よいとこ（小松原文作詞、佐藤惣之助補筆）

【九・二〇】氣象通報 臺北觀測所發表 放送局編輯ニユース、新聞社提供ニユース（各局）公示並告知事項（各局）明日のプログラム發表（各局）

最近著の雜誌

▲婦選（八月號）▲大亞細亞通信（第六十五號）▲大衆經濟（第十六號）▲講演（第二百九十八號）▲中外財界（八月號）▲民論作品（八月號）▲大衆國風（八月號）▲女性文化（九月號）▲眞宗研究月報（八月號）▲あらたま（九月號）▲敎化運動（第百七號）▲左保研究月報（第三百五號）

舞臺の疲れと私の攝生法

名優 中村吉右衞門 文

記憶がいゝといふ譯ではありませんが、大たい私は以前から臺詞なぞに苦しんだことは餘りありませんし、頭の調子が惡くて困る程の事もありませんが、何分舞臺に立つと、つめて演りますので、樂屋に歸るとさすがにグツタリしてしまひます。神經の疲れがはつきり判る樣な氣がして、頭痛や輕いめまひを覺える事も間々あります。

最近ですが、贔負筋のお客樣からこれはいゝ藥だからと言ふので『はれやか』を頂きました。私は元來胃腸が弱いものですから藥には相當注意を拂つてゐますが『はれやか』は確かにいゝやうです。疲勞した時や頭痛等の時には思つたより效きますし、副作用もないやうで、それ以來故障のある毎に服むやうにして居ります。

夏・夏・夏 これから多い づつう・めまひの原因

何となく頭が冴えない・氣分が重い。頭痛だのめまひがする……灸きつけるやうな日が續くと健康な人でもこんな不快な症狀に苦しめられます。處でかうした疾症の原因を、はつきり御存知の方がおありですか。これは寢不足、仕事のやり過ぎ、不規律な生活、過度の讀書勉強、苦しい心配など殊に此の頃は惡氣候に耐へる爲大切な腦細胞成分であり、且つ腦エネルギー原たる有要成分が極度に消耗され缺乏するためであります。

諸々の腦細胞には何時も燐蛋白の五パーセントに相當する燐が保有されて居なければならないのでありますが日常食物から攝取される燐は極めて少量に過ぎないに拘らず

使ひかたが重る爲しいため大抵の人は燐の缺乏を來すのが常であります。

勤務家や學生一般インテリ階級に限らず大多數の現代人が殆ど神經衰弱に陷つて行くのは、右の理由に基く當然の歸結で、之を防ぎ、明朗活潑な精神狀態を常に保持して行くにはどうしても食物以外からの充分な燐の補給を是非とも必要とするのであります。

日獨藥化學研究所の「はれやか」は上述の新學説を基礎に同所が研究數年の末創製した燐合成劑であります。

今までの頭痛藥鎮痛藥といふものは皆さん御承知の通り斯うした腦神經症狀の原因に對して何等の考慮も拂はれてゐない點が

熱さましか鎮痛劑で、一時の痛み痛へには效きますが、一度でも藥劑の副作用で胃腸をたゞらしたり、習慣性になつたりする危險性や副作用が少くありませんでした。

斯る從來のものと全然趣を異にする腦細胞と神經系統の要素の根本藥でありますから作用はあくまでも病因的であります。「はれやか」の根幹を爲して居るのが腦主要成分たる燐化合物であり、頭痛藥類に早くきく鎮靜の新藥を集成し、健胃藥及び強壯の藥作により胃腸そのものをも強化し得るめづらしい效果は敢て效驗する迄もなく一度の御試用でどなたにも肯いて頂けると思ひます。

因みに主效は頭痛、眩暈、めまひ、神經衰弱、ヒステリー、不眠症、二日醉、事務能率の疲れ、胃腸に基く頭痛

定價は三十錢、五十錢、一圓、二圓、三圓、五圓、各地藥店にあり

御試しは「はれやか」の藥效を實際にお試し頂くため本掲載紙を發賣元東京銀座一ノ五日獨藥化學研究所（振替東京二〇〇四三番）へ御送付下されば試供藥文獻無代呈進致します。

ひふ病の良藥
尾澤 全治水
たむし・水むし・いんきん・しらくも・はたけ・毒虫の害・其他ヒフ病一切
本舗 合名會社 尾澤商店

アース

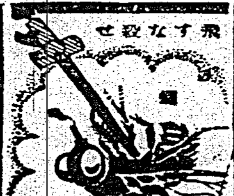

アース

トンボ鉛筆 東京

チフス・赤痢にダイモール
（説明書贈呈）

脚氣にわかもと

花柳病 豫防藥
（配合明記）
レーロー
專賣特許（錫チューブ入）滲みず痛まず安全に豫防
定價一個入參拾錢

いかにも早い！
頭痛ならノーシンのみ給へ、キキメが早いんだ

濕布に優る エキホス

感冒・肺炎 肋(腹)膜炎・神經痛

エキホスの貼布は最も合理的なる新療法として推奬せられ總ての炎症疾患に用ふれば、消炎、鎮痛、滲出液吸收の諸作用を營み、患者に爽快の感を與へて治癒に赴かしむ。液狀濕布の如き不便と不快感なく、用法また簡便にして副作用なく看護者の手數を省き得らる。

御注意 近時類似粗惡品多數あり必ずエキホスと御指名希ふ。

包裝 一〇〇瓦 二五〇瓦 五〇〇瓦 一キロ瓦 全國各藥店にあり

發賣元 株式會社 武田長兵衞商店 株式會社 塩野義商店
製造元 二巴合名會社 大阪市東區道修町

ニッカ 林檎汁

林檎色は健康色だ！林檎の榮養がそのまゝ溶け込んで居るニッカを飲んで夏の健康に磨きをかけよう！

東京 大日本果汁株式會社 大阪

コダック "レチナ"

¥195

夏の話題は海、山、レチナ

35ミリ型高級カメラ中の最廉價、レンズは鮮鋭を誇るK・A・f・3.5、シャッターは1/500迄効くコンパー ラピッド

レチナの性能を更に擴大する、極微粒子のパンアトミック。超高速度のSSパンクロ、何れも超全整色、斷然好評!!

コダック パンアトミック フヰルム
コダック SSパンクロ フヰルム

各地材料店・百貨店にて販賣

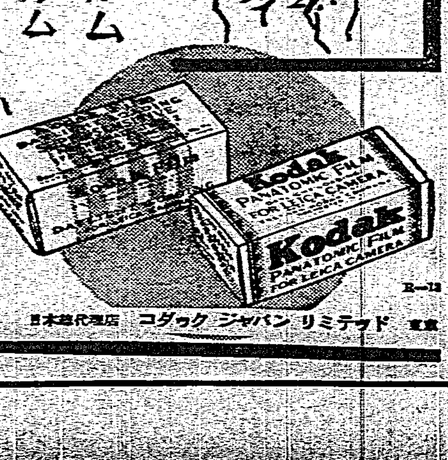

日本總代理店 コダック ジャパン リミテッド 東京

教化開發を目指して 蕃社の心得を配布

臺東廳下の各戸へ

臺東廳では蕃人家屋改築の前提として各社の集會所を改築する事を奬勵し新港支廳下の如きは二十大社全部既に改築を完成、他支廳下も漸次之に倣つて其の機運熟し當局の觀音は著々として實現しつつあるが更に今回社衆の心得べき綱領を定め左記の如き蕃社心得を蕃語にし之を集會所の壁面に揭げて一日一度復唱せしめて彼等の因襲的迷信を根絶すると共に生活の改善を明示して大いに教化開發の實を擧ぐることになつて差當り新港支廳下二十六社及び平地の各社に實施し順次蕃地にも及ぼし更に近く印刷に附して各戸に一葉宛配布される豫定である

蕃社心得

第一條　忠良なる日本國民たる自覺の下に其の資質の涵養練磨に努め一致協力獻身奉公國運の進展に盡すべし

第二條　常に神を崇拜し祖先を祭り一意心身を錬磨し勤勞を樂しみ以て質實剛健なる國民精神を作興すべし

第三條　互に禮節を重んじ公德を守り常に清潔に努め保健に留意し社會共榮の精神を發揮すべし

第四條　教育教化の徹底を期し國語常用を勵行し公民資質の育成奉仕的精神の涵養に努むべし

第五條　日常生活に必要なる智能を磨き陋習を打破して良風を馴致し產業開發職業能率の增進を圖るべし

蕃童教化に 精神修養の道場

太巴朗公學校に設く

【花蓮港電話】瑞穗庄太巴朗公學校に大部分蕃人兒童を收容してゐる關係上田中校長は兒童の卒業後に於ける教化修養に就き熱意を有し……をめぐらし蕃人として恥かしからぬ資格を得るには卒業生に對し日本精神に立脚した修養を體得させねばならないとの立場から校内に……

臺博分館南方館　臺北市大稻埕太平町に過般來建築中であるが昨今工事大いに捗る

臺東に建設する グラウンド決定

四萬五千坪の敷地を選定し 先づ野球場から著工

臺東街では最近著しく膨脹伸展すると街の實勢と時運に鑑み且つは又街民の保健、衞生、警安の見地から關係當局の援助を得て新に公園グラウンドの新設を企圖し候補地として鯉魚山麓一帶の民有地域を選定し關係者と折衝を重ねつつあつたが愈々實現を期して臺東神社では先づ其の敷地全部を寄附したのを始め他の所有者も夫々街有地と交換することに諒解成り此程全部の手續を了したので街では當局の方針に基き漸次具體的に進捗を見る事になつた、本敷地は鯉魚山を背景に臺東神社の神苑に接續し廣袤實に四萬五千坪の全島に於ても稀に見る堂々たるものであるが經費其の他の都合により先づ第一期工事として本年度に於て一萬五千坪を地均して野球場及びトラックを造成し將來順次テニスコート、プール、土俵其の他各種の競技場を施設して大綜合グラウンドの實現を計畫されスポーツ臺東の本格的發展に備へんと意氣込まれてゐる、尚野球場並トラックは街土木係に於て先進都市の既成競技場を參考として既に設計も出來上つてゐるが勞力不足の爲め未だ著工の運びに至らないが、本秋の諸行事は是非此の新設グラウンドで擧行し住民の期待に副ふべく目下關係當局でも八方手配を爲してゐる

火藥庫を襲ひ 雷管五千餘發盜む

高雄で犯人三名捕はる

【高雄電話】二十一日午前零時半といふ深夜中高雄市□□町中村商會所有市内椎部落の火藥庫を襲ひ鐵扉にかけられてあつた頑丈な錠前を鑢で破壞し在庫中の導火線七百五十尺、雷管五千發價格四百五十圓を竊取し屋外に搬出せんとした一味三名の怪盜あり折柄通行中の同部落民が發見し部落民に急報したので四五十名手に手に得物を取つて犯人を追跡し壽山麓田村附近に於て一名を逮捕し直に田町派出所に突出したので中島巡査部長が現場を臨檢すると共に高雄署に急報し同署より刑事連全員出動して非常線を張り捜査中午前二時四十分壽山頂に逃込んでゐた森本刑事が……一名も何なく逮捕し……更に協力捜査の結果四時……丸に乘込まんとした一名を逮捕……同署に護送の上目下嚴重取調べ中であるが此の間僅かに四時間で實にスピードアップ的な捕物であつた……入の逮捕を見たことは當局のみな……

民國福建省廈門生れ當時高雄市旗後町二の三□番漁西河（三）、同所生れ同所居住林天（三〇）、高雄市平和町二の六許茶（三）の三名は次の通りである

一味三名は各方面に於て大いに安堵し内椎部落民の行動を賞揚してゐる

漁撈に使用する 目的からの犯行

【高雄電話】既報高雄市内椎に起つた中村商會所有の火藥庫破り事件に關し一味三名の背後に思想關係の有無を慮り高雄署中島部長が刑事、田中、林兩高等係で嚴重な取調べを進めてゐるが二十一日午後許茶（三）の供述により一味の犯行目的が明かにされた即ち一味の首謀者と目さるる林天（三〇）が彭湖島附近に於て漁撈に使用するダイナマイト欲しさに許茶、西河（三）と共謀し前記の犯行をなしたものである尚首謀者林天は二十一日……長は今回の敏捷な犯人の逮捕に對して高雄州法三五以下……同に金一封を贈つた又犯人逮捕を……安からしめた内椎部落民に對しても近く表彰を行ふ筈である

文盲の有權者へ 文字講習

【臺中電話】臺中市の今秋の初選擧に於る有權者數は五千三百餘名で臺中市當局では來る十月一日より三十日迄一ヶ月間左の六ヶ所に於て每夜午後八時より十時迄一時間づつ五十音並に氏名を教授することになつてゐる場所及び教授人員は左の通り

新富町小七十八名、□公五十二名、□公六十九名、……

地方近事

紅毛

新竹郡紅毛庄は地方制度改正諸規則の講演會と座談會を二十二日午前九時紅毛公學校に於て開催し新竹郡守、三浦警察課長、竹村新庄主任其他關係官吏臨席する由、紅毛庄は千五百十戸人口一萬千三百餘人の內選擧有權者三百餘人ある由

△紅毛庄長は講演會と座談會を開催する前に一週間計り各部落の長老を召集して自治制講習講演を開いて成功した事實有小組合に於て家長會を催して……

湖口

新竹郡湖口庄新湖口公學校の昭和十年四月二十日卒業した第一回卒業生二十名は去る二十日午前九時同校に於て同窓會を開催した、來年第二回卒業生より同窓會を組織する由

△湖口庄役場では來る二十五日の……

玉里

十六日松本警察課長來玉し加藤公醫と共に下撈長社に赴き衞生狀態を視察して十七日歸花の途に就いた

△新竹地方に豪雨あつて以來同地方の住民で東部に移住を希望する者……

大溪

大溪街役場では來る二十四日午前九時大溪公會堂に於て多數納稅者を主として土地整理員、方面委員其の他有力者を招集し昭和十年度前期分の地租……改正地方制度の趣旨……

△大溪郡下の街庄事務研究會では……

馬公

△澎湖廳庶務課勤務書記小山田壹作氏は澎湖廳に勤續二十有二年の久しきに亘り……今回一身上の都合で辭職することとなり去る……送別會を催した……

臺博高雄分館 觀光館の工程進む

館內に陳列又は卽賣する 主要土產品も決定

【高雄電話】臺博地方館として高雄に建設中の觀光館は工程順調に進捗し豫定の如く九月下旬竣功の見込であるが……壽山をバックに……交ふ情景や浮城の如く航行する艦艇を一眸の下に收め得る絕好の展望を……ならしめ又階下の一室二十五坪には州下主要物產を陳列し他の一室六十坪には州下土產品を陳列販賣し物產の紹介宣傳に努めることとなつて居り目下準備中であるが、……七十二種にカラスミ、カビヤ、木瓜罐詰、鳳梨罐詰、水牛肉罐詰、……木瓜羊羹、……木加工品等の土產品九十七種を選定し何れも高雄獨特の品種を網羅してゐるので其他方にては見ることの出來ない臺博に一異彩を放つものと期待されてゐる

改正地方制度と 嘉義市の區長問題

區長に町內組合長を任命

【嘉義電話】嘉義市では改正地方制度市制第三十七條により市長が任命する區長（任期二ヶ年）に就いて次の如き內容の町內組合を組織せしめこの町內組合長を區長に任命する案が樹て規定された官選區長の制度を充分に活用して民意暢達の途を講ずることになり目下町內組合の設立を民間に對し極力慫慂してゐる即ち原則として現在の大字三十二ヶ所に各一箇の町內組合を組織しその町內居住者の選擧せる委員若干名を擧げ、更に委員が組合長を選出この組合長が區長に任命されることになり從來の町委員（現在六十四人）制度は廢止を見る譯である、右案に對する內地人側の杞憂は內臺人が全然同一立場で選擧する爲め數の多い本島人側に組合長が選出されると云ふ點にあるがこの點に就いても規約には明示されてはゐないが本島人組合長の下には副組合長として內地人を、內地人組合長の下には副組合長として本島人を選出せしめるやうに考慮されてゐる、尚本島人側一部には保甲制度と重複し徒らに經費のみ加重するのみであるとの非難の聲もあるがこれに對し市當局としては保甲制度は警察の補助機關であり全然部落の機關であつて警察が在るから市役所は要らぬと云ふが如きは謬れる考へであると指摘してゐるこの案の實施によつて從來官選の町委員が行政事項の實行に當つて一般の不信を買ふやうなこともなく又一般市民の意向も完全に官廳側に達し市政の圓滿なる運用を期待し得るものとされてゐる

文山郡官民有志が出北

國道開鑿陳情に

去る二十日午前八時頃臺北州文山郡下四庄長及び庄協議會員有志等二十餘名は郡役所に集合し吉田郡守を訪ね北宜線國道開鑿の緊要なることを陳情し本道路の開鑿に依り文山郡下は勿論臺北三郡下の產物開發上多大なる影響を有するので是非とも早急實現を期したく本道路に要する勞力の如きは郡民が擧つて提供する決心を有すると陳べ次で一行は更に村田新店庄長と張深坑庄長、陳石碇庄長、劉坪林庄長を代表に推し出北し臺北州知事及び內務部長、土木課長を訪ね同樣陳情した

基隆の豚祭

けふから高砂公園で

【基隆電話】基隆市に於ける豚祭は二十二日始祭二十三日本祭が行はれるべく高砂公園にはスバラシイ大きな祭壇を設け電飾を施し又旭樓の各藝者、音樂隊其の他にも數日の準備をつけ前景氣が盛である

種畜場事務所改築

【臺南電話】臺南州種畜場事務所改築はこの程許可したので近く起工來る十二月中に落成する豫定で附屬工作場の增築も同時に行ひ又目下工事中の牧舍一棟は近日中に落成する筈である

畜產の先覺者 表彰さる

【臺南電話】臺南州新營郡新營庄五甲黃火水氏は州下に於ける畜產の先覺者であり自ら範を示して村民を指導し改良に努力して來た功勞者にして今度東京中央畜產會より表彰されたが臺南州としては始めての受賞者である

臺博產業館へ 臺中州出陳品

【臺中電話】今秋開催される臺博產業館に出品陳列する臺中州の出品點數は七百餘點の中既に纏まつて二十一日に至り三百四十三點を決定、臺中州下の出品見込點數九百餘點の三分の一を占めて居り臺中州の名所日月潭、霧社各地の產物大甲帽、蛇皮製品等がその主なるものである、……は最初のもので蕃人の教化上兼も意義があり且つ效果的の試みとして期待されてゐる

遭難三十周年祭

故大山花蓮港支廳長一行の きのふ盛大に執行

【花蓮港電話】研海支廳ウイリ社にある故大山花蓮港支廳長以下五名の遭難記念三十年祭は七月三十一日が當日に當つてゐたが豪風の爲め延期となり二十一日午前九時から祭典が催された、高尾廳長、手島蕃務課長外官民多數が參列した、三十年祭に際り追悼を回顧すると

明治三十九年二月賀田組がウイリに樟腦事業を開始して同所に事務所を置き故多川某が主任として駐在し 同年七月……襲はれたが七月三十日に從業中の內地人職工二名がタロコ、シラガン社蕃の爲め馘首された、原因は蕃人の誤解によるものであるが、急報に接し大山花蓮港支廳長は現場に出張したが……危險を感じ既に引揚げ準備を進めて居りウイリ社蕃は引揚げられれば自分達が生活に窮する爲め極力これに反對を表明してゐた、この際その裡にウイリ蕃は更に五名の職工を馘首したりした爲め動搖は擴大し愈々引揚げに決し賀田組の多川、山田の兩氏、大山支廳長は一同が警備を固め完全に引揚げる迄は現場を去らないとて危險を冒し……遂に引揚げに反對のウイリ蕃の爲め支廳長外巡查一名賀田組員六名、大工左官工夫雜役十名、職工七名が馘首された兇變を引起したのであつた、この中には現在臺中埔里に於て蕃人の教化に一身を捧げてゐる井上伊之助氏の嚴父も其の中の者となつてゐる

基隆釣友會の釣魚會

【基隆電話】基隆釣友會の釣魚會は二十日午後五時から行はれたが潮の加減か多かつた關係か豫期した程の釣物が無く一等は小松氏の六百二十匁、二等は田塚氏以下五等まで大物一等も小松氏の松鱸（三百二十匁）であつた因に右の獲物は全部水族館に寄附された

選擧取締り研究會開催

【嘉義電話】嘉義署では二十一日午前九時から同署會議室で各庄の巡查を集合し佐々木州警務部長臨席の下に選擧取締研究會を開いた

トラホームの施療好成績

【嘉義電話】嘉義市衞生課では本年五月二十日より市內中庄部落のトラホーム撲滅施療中であつたが本月十七日一段落をつげた、受診者二千百五十人中七百三人のトラホーム患者を發見治療の結果全治者四百九十四名、輕症者二百二人を算するの好成績を收めたが患者の七十パーセント強は學齡兒童でこれは同部落內に唯一名の醫者も開業してゐない爲め蔓延したものと見られ衞生施設の急務を叫ばれてゐる

……するかもしらぬと聞き代表一行は非常に失望して歸郡した

百匁四圓もする 季節外れの鱲仔

行人の食慾を唆る

【高雄電話】昨今高雄市內には季節外れの名物カラスミが店頭に現はれ行人の食慾を唆つてゐるが本年は臺博を當込んで高雄食料品商が百匁四圓といふ高値を唱へてゐる……のカラスミ商人が日本食料工業會社高雄工場に依賴し一千腹の大鱲を冷藏してゐるが臺博開會時期迫るに伴ひ鱲上りに相場の騰貴を見るものといはれてゐる

足を滑らせ 坑夫が二名慘死

金振豐金鑛の慘事

【瑞芳電話】基隆郡瑞芳庄瑞芳金振豐金鑛にては二十一日午後四時半頃坑口より四千尺の箇所で採鑛夫七六番坑（三）同本島人坑夫（三）の兩名はダイナマイトに點火後後方の縱坑に避難中足を滑らせ七十尺の下に落下即死した尚同日は基隆郡下に於ける鑛業安全週間二日目のこととて同關係者は非常に恐縮してゐる

人事

△石井龍猪氏（督府地方課長）二十日夜臺東より來花二十一日朝歸任（花蓮港電話）

△星一氏（星製藥會社長）二十日夜臺東より來花二十一日歸北（花蓮港電話）

今日の船　基隆

▲出港　△青山丸 正午 安平 商船　△瑞安丸 後二時 同 同　△湖北丸 後四時 西表 同　△でりい丸 前九時 蘇澳 同　△昭光丸 午前 東京 同　△山西丸 前十時 高雄 丸一

▲入港　△高千穗丸 零時半 門司 商船　△千光丸 前十一時 高雄 郵船　△岐阜丸 後六時 大連 同　△葉丸 不明 門司 丸一

▲在港　△鳳山丸 第一岸壁 商船　△石見丸 旭橋 同　△朝日丸 第二岸壁 郵船　△福丸 第四浮標 同

△甲貨物船

嘉なかだち　求職一件一回　壹圓貳拾錢　其他一回　壹圓七拾錢　二名倍額

女事務員　內地人十八歲以上廿五歲迄本人來談　臺北市本町　盛進商行

男子　生後一週間健康兒　差上げたし　永久　電二六二五

店員入用　但內地人本人面談のこと　臺北市老松町電一九二二　恵田商店

求家　夫婦四十歲以上五十歲迄　教養有方　家族少なく身元確實　羽田中　電話壹參壹五番

貸家　文化村七條　臺北通發　八六四四參貳　他八六參貳　電四五壹　熊澤商店

讓卓上九一七番　電話二二五八番　奧田商會

電話二一四三二一　太平町一丁目貳七七五　上壹貳臺北電話店

電話讓　賣買讓受…　電八八八

大大阪の誇り　大阪商品見本市　第十五回　會期　九月二十日ヨリ四日間（三日マデ）　會場　大阪本町靱　府立實業貿易會館　●参加有力商社約九〇餘店出場　●服飾、携帶、家庭用近代的ヰヽ雜貨を網羅　●責任御買上者へ福引抽籤御贈呈　●御買上者へ旅費御贈呈　●臨時入場客を歡迎す　主催　大阪商品見本市出品聯合會　事務所　大阪市東區久寶寺町二　後援　大阪府、大阪市、大阪商工會議所、大阪貿易館、大阪貿易會

淋疾　最新內服藥　京都帝國大學化學研究所創製　特許　メキオール　最新藥化學界唯一の發明コロイド銀サンタル油の內服藥にして急性、慢性淋疾、女子淋疾、子宮內膜炎、等の病根部に直接殺菌作用及び消炎、利尿防腐の特効を的確に示現す　適應症　急性慢性淋疾、膀胱カタル、急性慢性尿道炎、子宮內膜炎、女子淋疾、睾丸炎、腎盂炎、卵巢炎、細菌尿　發賣元　東京・芝・高輪町三　小川志作商店藥品部　代理店

玉突台　世界的選手　東京市芝區田村町　鈴木龜吉商店　御照カタログ送呈　只今特賣中

ヒステリーにはれやか　●

兵隊さん　南京虫とんさ

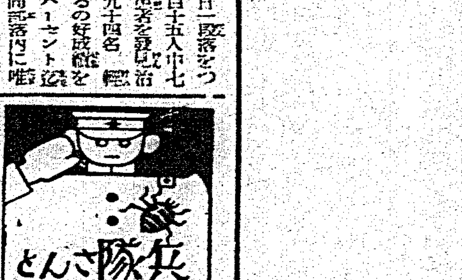

今日出征の兵士等が……　明日への英氣を養ふ睡眠の時……「ダレカッ？」「德田井一等兵であります。」「何をしとるのか？」「ハッ敵軍の夜襲であります。」「敵は何だ？」「敵は、此の陣地、寢臺の隙、……自分の目の届かない處であります。夜になると敵は夜襲をかけ、自分の血を吸ふのであります。自分は眠りたくとも眠れないのであります。」「フム、してその敵の名は？」「ハッ南京虫であります。」「なんだ南京虫か、それならそう最初から……言へばハルクで殺すのに。」「ハルクとは何でありますか？」「ハルクは何でありますか……」殺虫剤ハルクとは、……殺虫界の……これを噴霧すれば、向ふ處敵なし、南京虫も蚊も蠅もダニも凡そ害虫といふ害虫は忽ち全滅、現に横須賀、舞鶴、……吳の海軍工廠では盛に使用されてゐる。サア逐殺だ！」南京虫の群！ボチ……ナミナミ殺せ！

今スグ書店へお申込下さい！　講談倶樂部の大增刊　俠艶痛快大讀物號　●來る廿三日發賣！　面白い〳〵！　途方もなく面白い小說、講談、落語、身の上話ばかり集めも集めた　大傑作三十一篇　みんな讀切り！　●口繪は奇拔な大妙案　●懸賞は四種の大奮發　僅いものです。安さにびつくりします。出ればスグ賣切れます！　即刻書店へ豫約して下さい。　日本一の大冊　大盛發！　六十錢　單行本數冊分の讀みでがある—

家庭

戰雲迫る 歐洲の空低く雲垂れ、正に非常時。各國とも毒ガス演習を熱心に行つてゐます。防毒マスクをつけた市民が兵隊さんに護送される光景に眼を注いで下さい「國防」「國防」やかく言ふことして居るべき時ではありませんぞ

精神の衛生 (4)

人間活動の準備 睡眠の生理を語る

肉體の健康は先づ精神衛生から

醫學博士 中 脩 三

九、睡眠の本體

フエルボルンの説はしかしさきに申しましたベーテはこの説に反對しその理由がない、瓦斯代謝の點に於ては睡眠時と絶對安靜時と少しも變らないではないかと申します、パイエルは炭酸瓦斯と乳酸の蓄積をワイヒハルトは「ケノトキシン」と言ふ毒素の蓄積を睡眠の本體であると考へました

之に反して精神病學者や心理學者は睡眠を全く心理的現象であると主張します。ジャネーは眠られないのは眠らうとしないのだと論弁を弄しました

クラパレードの説は特に傾聽に値します。彼は睡眠本能説を主張して次の如く申します「睡眠は本能である。他の本能と同樣先天的に太古より遺傳されて人の生活に缺くべからざるものとなつてゐるもので、吾人は中毒によつて眠るに非ず中毒せざらんが爲めに眠ることで、睡眠は內臟の御付けることによつて分泌されるものに非ず角度を御付けざらんが爲に分泌される事實と同理である」と巧な比喩を用ゐて自説を固守します。或る程この考へはある程度迄正しいものでありまして若し睡眠が言葉通り中毒の結果とすれば徐々に眠り徐々に醒むる筈であります

火事だと言へばいかに熟睡中でも忽ち醒め普通以上の仕事の出來る所を見ると成程と考へざるを得ないのであります

一體どちらが本當なのでありませうか、それに就いての卑見を述べる前に植物神經の御話をせねばなりません

一〇、植物神經

吾々が手を動かさうと思へば手が動きます、腹に力を入れたり、立ち停つたり總て吾々の意思の自由になる運動を司つたり、或は見たり、聞いたり、感じたりする吾人の知覺を司る神經を脳脊髓神經と申します、何となればこれらの神經は凡て腦及脊髓から出てゐるからであります。然るに心臟の鼓動を調節したり、胃の運動や腸の蠕動き、汗の分泌等を支配する作用は我々の意識とは關係がありませんが矢張り神經の働きでありまして、その神經は腦脊髓以外に所謂神經節と言ふものがありましてそこから瞳孔、唾腺、心臟、氣管、胃腸、腎臟、生殖器、全身の血管及汗腺に分布して居ります。この内に交感神經と副交感神經を區別します交感神經は瞳孔の擴大、唾腺の抑制、心臟の鼓動を早め、氣管を弛緩せしめ、胃腸の運動を抑制し、膀胱に働いては尿を瀦留せしめ、生殖器の弛緩、全身血管の收縮、汗腺の抑制等の作用あり副交感神經は各その反對の作用があります兩神經を合せて植物神經又は自律神經と申します

即ちこの植物神經の主要作用は全身血管の擴張收縮、汗腺その他總ての腺分泌及內臟の運動を調節するにあると言ふ事が出來ます。

そこで吾々が眠つてゐる間も起きてゐる間も絶えず働いて吾々の健康を一身に引受けてゐるのがこの植物神經だと言ひ得るのです。何故かと申しますと吾々の健康は實に全身諸行の調節及諸內分泌の調和に存すると言つても過言ではないからであります。何時も血の巡りがよくて、內分泌が適當に出て居れば如何なる病菌が來ても之に對する抗毒素が直ちに作られて病菌は忽ち死滅して仕舞ひます。人間の體にはかくも巧妙な仕掛が元來存するのでありますから、この血行及分泌を整調して居きさへすれば如何なる病菌も恐るるに足らずと言ふことになるのであります

かくも大切な役目を有する植物神經は他方精神現象と非常に密接な關係があります。興奮すると胸が動悸したり、心配すると胃の分泌が減少して食物が食べられなくなつたり、腸の運動が減少して便秘を來し、顔色が蒼白となつたりします。然し時には胃の分泌もよく思はず御飯を食べ過ぎる。皮膚の血管が擴張して手足が温かく感じ、顔に赤味がさし、腸腺の分泌が盛んで御飯が非常に美味しく見えます、これ等は皆精神が直接植物神經に關係のある證據であります

そこで精神が健全であれば常に植物神經や內分泌の調和が保たれ從つて肉體も健全となるのでありますから「肉體の健康は先づ精神衛生から」今日の醫學はもう一度昔に返り精神の重要さを知らねばなりません

豆字引

コップについだビールの飲み殘りをそのまま捨てては勿體ない話、これを松の木の根元にかけてやつてごらんなさい、松が元氣になるのは不思議です

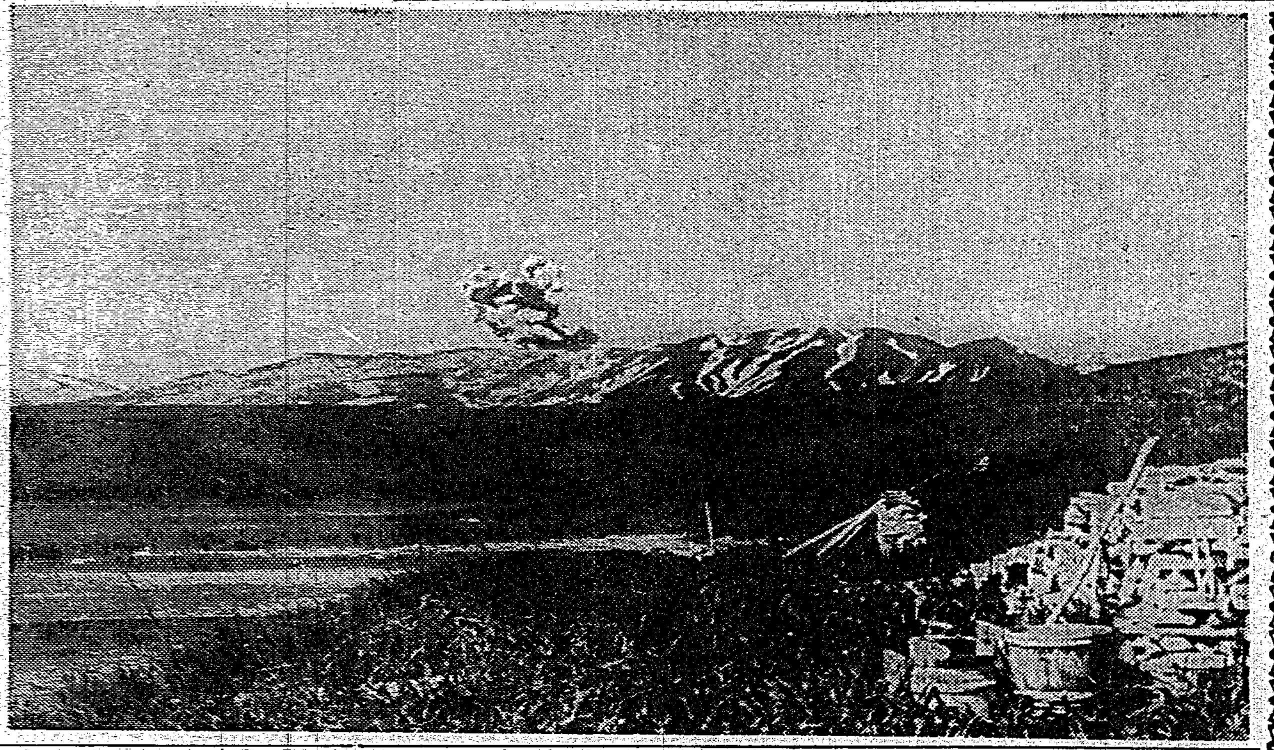
占守島別飛より硫黄岳を眺む

北方生命線をさぐる ⑤

冬の北千島 "越年(をつねん)"の戰慄

本社特派員 池田辰二記 武藤達郎寫

夏姿の美しい北千島のみを知つてゐる人に、冬の北千島の姿は判らない

山と平原とお花畑と湖沼の交錯する大自然の壯麗な美觀も、冬となると假面をかなぐりすてた、迫害と壓迫の夜叉に變貌するのだ

◇

越年(ヲツネン)といふ言葉は、この地方の人々には既に恐怖と苦痛の代名詞、それ程辛い、自然の試練をのりこさねばならない

だが北千島の冬の姿を知り研究し、踏査するものには越年は大事なことである。今までは唯だ漁場の番人だけが島に殘るだけで、研究的な人には郡司大尉だけしか來ない——杜川の北千島探檢は越年を實行して三年も居た北千島での越年を言葉に綴つてくれた。氏は元に「私に取材してくれる北千島」のパンフレットに研究發表と考察を發表した[illegible]の人、一昨年の越年は[illegible]人、昨年は[illegible]

今年は百人程の越年者があるとのこと

◇

越年經驗者の長田力藏氏(?)は越年十二年のレコード保持者、そのうち一度も內地に歸つたことがないといふ、昭和八年小宮利三郎氏を主班とする第一回移民團が計畫されたが、苦難大自然の渦中に巻きこまれ、今では氏一人が家族と妻と國端岬附近に永住の住居を構へてゐる

◇

今夜館の雪そこのままの越年者の生活、越年者に可愛い妻が、一緒に嫁して淋しさから他の男を作つたのだから、ワシは一生忘れないんだ、物凄な島のこと、野鳥ばかりの冬の北千島、たまに大雪者でも越年すると、どうらい苦情の言葉がおつぱじまるとか、雪山の生活苦しさに一年限りで越年の言葉をいれて內地に歸つてしまつたと云ふことだつた

◇

「今日か明日かと待つ白鳳丸は見えてうれしや島の夕ぐれ」これは村上越年者の十幾度も越年した男が、つたない文字で日記の隅に書いてゐる歌だ、一冬中、內地からの船を待つ寂寥の眞情が語はれてゐるではないか

◇

下三尺に積る島々の生活は何もない、地吹雪と寒氣以外には何もない、地だけでもゾッとする

お正月だといつても、日曜をはき忘れたが最後判らなくなつてしまふ、元日の朝は越年者達みんなが正に淋しく逞しく熊の來襲におののきたてながら他の漁場を訪ね、飲んだり食つたりの大騷ぎをやる、それが唯一の楽しみである、酒がきれた時の越年者は油のきれた機械も同樣、越年者は四斗樽が八丁、今年越年するといふ男が倉庫の隅に置されたる酒樽をみて嬉しいのか淋しいのかわけの判らぬ顔をして居つた

身の上相談

相談相手もなく男女に係る特殊上の問題で御相談になりたい方は手紙で身の上相談係宛御申込下さい電話や面會は御斷りします

血液檢査で妻の不貞がわからぬか

問 小生は目下妻の身持ちに疑惑し煩悶し此の儘では悶死するやも知れません。私は妻への愛慾を抱く様になつてから妻の行動に能く注意して來た結果二三怪しい所が多々有るを知り遂に或晩妻を强く詰問し白狀を迫りましたが妻は事實を仲々承認しません、それでは證據が無いのでどうする事も出來ません(中略)若へて見ますと是は妻が或大の愛情に溺れて所謂不貞不行をかくしてその事實を否認したのではなからうか或は將來の立場、愛情問題を憂ひてゐるに過ぎないのではありません。兎も角自白させ様としても最早妻は俗説的な手段でありますから斯の様な私は死を求める外道はありません、其處でお尋ね出し乍ら妻の血の型を鑑定してその事實を見出し、是を以て法律に訴へたいと存じて居りますが此の事は法律上可能でしようか、此の事で今も尚もう三ケ月前からの事を悶々として愛を疑悩しして居りますが、それも決まりました後はずつと無言で否認して居ります。血型を鑑定して嫌疑する醫者や病院を教へて下さい、專門の病院へ行つて判斷したいですが此事の成りゆきは可能で御座いますか、御御手數の方法を御說明して詳しく御返答して下さい。但し此事は凡ケ月間妊娠中になしたる事で今迄れば三ケ月前の事です(O生)

疑心暗鬼を捨てて冷靜に處理せよ

答 血液型は近來法醫學上「父子の鑑定」「親權の鑑定」に應用され相當の成功を收めて居ます妻の血液型の檢査に依つて身持ちに關する疑惑を解決する事は不可能です。女性は男性との接觸に依つて血液に何等の變化を受けません。御手紙の末尾に姙娠八ケ月云々とありますが、その時のお子さんが現在生れてゐるとしても父親以外の子供であり、そしてお子さんが不貞持がお子さん以前の血液型を鑑定して若しもその子供が貴方の子供かどうかを知る事に依つて或程度の合判斷は出來ます。即ち或る一定の血液型の兩親から生れる子供の血液型の範圍は限定されて居るのでありまして、若し生れた子供がその範圍外の血液型を示す場合はその子供は貴方の子供ではない、不義の子であると云ふ斷定は法醫學的に下され得る譯です、併し貴方の御手紙に依つて係が見推する所では貴方は今餘りに神經過敏に陷る如く妻へ一年は有りませう、御疑ひの程度も角として貴方に疑惑を持たせる程どの大變な事は有るかも知れませんが、貴方の疑ひの様に「あゝも不明の語り」は恐れません、しかし三ケ月前から妻が貴方に對して責め詞して居ると云ふ事は貴方の手紙を見ても貴方の前からまだ相手の男の事實に至つてゐないのではないですか、疑心暗鬼を生ぜずに冷靜に以て行けばよいかと思ひます。どんなに疑つてゐても判斷力を失なうに言はれないにも拘らず、ろ非常な疑惑や愛惜に惱むよりは一日も早くそれに忘れるか「そつちでそんなにやつてくれ」そんな事を言はれたらその上で處置しなさい。然れどもそれが人情です、貴方は妻を信じる外ないのです、或る時は其の疑惑を離れて吾々の愛に對して今迄の様に是を持つて男としての大變を保持して冷靜に處理する必要がないでしよう か(係)

雜誌紹介

▲少年俱樂部(九月號) 綺小說笑ひ話部(水島あやめ)痛快講談三家三剛士(大島伯鶴)滑稽小說珍小僧敵太郎(細見金銭)滑稽のらくろ曹長(田河水泡)冒險ダン吉(島田啓三)愛國小說新戰艦高千穗(平田晉策)滑稽放送物語の防空演習(村岡)等少年の喜びさうな記事を満載してゐる、山梨縣知事の小學校の小使小倶宮吉老の行為は偉い程立派な美談である附錄は「精英防空ゲーム」と「おもしろ豆辭典」(定價五十錢東京市小石川區音羽町三の一九大日本雄辯會講談社)

▲女性文化(九月號) わたしの郷里(孫かかくもの)(津輕照子)職業婦人を支持する(市川房枝)お針(高島和村)縫物(西條八十)喫煙(鶴崎)等(横山吉郎)その他女學生知識讀本、女學生への苦言、秋の持物樂人達、ハワイの日本女學生たち、和文英譯の仕方現代文の扱ひ方等上級女學生にふさはしい情操雜誌(定價二十五錢東京市小石川區江戸川町十八交蘭社)

結核治療上の 一大發見!!

特異性强力リポイド製劑

ケリオス

皮下注射用 内服用

ケリオスは本邦太平洋沿岸深海泥濘中に棲息する海蛇の臟器並に骨成分より純粹且つ濃厚の狀態に於て精製せる「特異性强力リポイド」と、「リポイド類似化合物質」の一定量に別種「リポイド」を配合し、之に哺乳動物の膽汁物質を化合せしめて得た黄色透明の液狀製品である。

醫家 諸氏の「ケリオス」に關する所感を列記本劑の特異性を知られたい。

河西醫學士は古來動物の臟器中には生理的に有効と稱せらるゝ物質が存在し之を加工せざる儘若くは之に物理化學的操作を加へたる

生成 物を藥劑として又は榮養劑として人體に使用し効果を見しつゝあるにヒントを得たもので同學士は研究の對象を毒蛇に置き先づ臺灣毒蛇のハブ、コブラに就き生化學的の研究をした結果海棲の毒蛇には陸棲毒蛇以上に强烈なる毒素即ち抗結核性要素のある事を發見した

而して 世界に於ける海蛇は五十三種あるが最も結核に有効なるものは本邦產太平洋沿岸の深海泥濘中に棲息する海蛇屬(ophichitus)である。

海蛇 リポイドは結核動物に對し特異免疫學的作用を有し之の特異性强力リポイドは多大なる抗體の產生と同時に急激に血液中にリパーゼ價の上昇を來し結核菌自身に適確に作用し抗酸性菌が生體內に於て破壞し分解作用を受けて死滅することを確認するに至つたのである。

海毒 蛇は本邦太平洋沿岸の百尋から二百尋の深海にも居る。同學士は琉球、台灣附近のものと駿河灣のものとを使用してゐるが非常に採取が困難で殊に强毒を持つて居るから取扱に余程の注意を要する。

暗夜 舟から糸をおろして釣上げ生きた儘持つて來てその中から要素を採取するのであるが今日までに實驗に供した海蛇は五萬以上に達してゐる。斯くの如く獻身的なる研究の結果、茲に强力結核治療藥「ケリオス」の出現となつたものである。既に

臨床 的實驗過程を了し慈惠醫大、昭和醫專、日本赤十字千葉、昭和女子藥專等で實驗濟

◇…寫眞は研究室にて實驗中の河西醫學士

學界の權威は斯く語る!

石井博士談 昭和醫專 教授

「ケリオス」は他の藥劑と異なり結核性の發熱並に食慾不振には効果あり特に肺結核、結核性腹膜炎には毎回治効を顯はすものにして他の結核藥品の追從を許さぬものと信ず。

前田博士談 慈惠醫大講師

偉大なる發見である、海蛇中より得らるゝ强力リポイドを患者に應用せる處豫想以上の好結果を得た。頑固なる發熱は降下し食慾は增進し從つて體重は著しく增加し患者の氣分は輕快となつて來た、抗結核性治療藥としては從來の藥劑に比し遙かに優秀である。

中川博士談 昭和醫專內科教授

「ケリオス」療法により、早きは數日で發熱は消退し之と共に諸徵候の輕減即ち咳嗽喀痰の減少發汗の減少を來し食慾の增進體重の增加又著しきものを認めた理學的所見に於て赤血球沈降速度の正常復歸喀痰內結核菌の減少は特記に値ひする。

沖田博士談 神田病院

予の數ケ月の實驗の結果は症狀頗る調且良好なるを認め從來の製品と異り、結核性肩胛症並に咯血性の者に特に奏効するものと認む。

適應症 肺結核、肺尖加答兒、滲出性結核、結核性淋巴腺炎、食慾不良、慢性胃腸病(?)、老衰病、動脈硬化症、精力缺乏、ホルモン缺乏症、榮養障害、貧血、糖尿病

包裝及價格
注射用(六管入) 八圓四〇
內服用(五十錠入(二十五日分)) 八圓五〇
內服用は特に腸溶錠入りなれば服用簡便

◎無代進呈 文獻及び說明書は直接、下記研究所宛新聞名記入御申込次第無代進呈します

東京市世田ケ谷區上北澤町
河西生化學研究所
電話松澤五〇五番 振替口座東京八三三二九番

赤十字葡萄酒 王冠

臺灣總督府・傳染病研究所・陸軍衛戍病院・其他各病院御用

增血補腎
純粹藥用葡萄酒

飲用赤十字之作用因本藥絶大榮養素能增胃液完全推行消化力增血補腎更治

主	効
氣弱血衰 精神恍惚	四肢無力 身體疲勞
胸隔痞塞 飮食不進	頭目暈眩 面臉黄瘦
咳嗽生痰 唇焦口燥	遺精盜汗 經水不調
特爲產前產後婦女飮用補血滋强治去惡阻婦健兒强之大靈藥也	

◇代售 全島到處各藥房各洋酒舖

血を增し 肉を肥す!

本品は我國唯一の權威ある純粹藥用葡萄酒として既に定評あるもの、毎食前の一杯は、よく胃液の分泌を促し、食慾を增進せしめ、常用すれば著しく血を增し肉を肥し、旺盛なる體力精力の持主たらしむ。特に產前產後の御婦人の補血に最適、切に御愛飲をお奬めいたします。

本品は全島到處の著名藥店洋酒店で販賣してをります

△右贈答用に極めて體裁よく御好評を頂いてをります。

臺北、彭佳嶼、宜蘭に 航空氣象の觀測所

いづれも竣功の豫定

內臺定期航空開始までには

今秋十月から實施される內臺連絡定期飛行專用の航空氣象觀測所について總督府內務局及び交通局遞信部では位置の選定、建物の設計其他一切の計畫を終了し臺北飛行場、アジンコート（彭佳嶼）宜蘭の三ヶ所に設立することとなり之に要する經費約十五萬圓は既に十年度豫算に計上されてをり臺北飛行場內の觀測所は遞信部營繕係が目下交通局の基礎工事に多忙なるため、やや遲れて居るが飛行場事務所內に設置されアジンコート觀測所は既に設計竣工されてをり宜蘭も九月早々には竣工され、遲くとも本年內には竣功を見ることとなつた、宜蘭觀測所の位置は北門運動場東側に決定所要面積四千坪は既に街當局に於て買收を終り着工を待つばかりになつてゐる、なほ主として上層氣流を觀測する補助觀測所を大屯山上に設立して萬全を期すべくその經費を十一年度に要求中であることは既報の如くである

宜蘭の觀測所は 一般氣象も取扱ふ

敷地四千坪と職員宿舍は 地元から當局へ提供

【宜蘭電話】宜蘭航空氣象觀測所の總工費は五萬圓と云はれ定期飛行に必要な上層氣流の觀測を行ふ外一般測候所の機能をも併せ備へ設備機械は上層氣流觀測の特殊機械の外、風速計、雨量計、晴雨計、自記地震觀測用の強震計、微動計等を設置する豫定で、この觀測所設置に對し宜蘭街では所要土地四千坪及び職員宿舍三軒を提供する等蘭陽地方多年の宿望である觀測所の出現に出來る限りの援助を與へ、三郡下住民は每年くり返して來た暴風季節の不安から解放される喜びに竣功の日を待望してゐる

消防自動車が 常夜燈に衝突 十八名死傷

【宇治山田二十一日發】二十一日午前二時十分宇治山田市第一部消防自動車運轉手松山茂造（）が消防夫十八名を乘せ同市常磐町大原眼科醫院の火災現場に急行の途中、外宮前にて若參道から出て來た自動車を避け、更に宮後町山田驛前から出て來た自動車を避けんとした際常夜燈に衝突し、消防自動車は轉覆大破し消防手大原留吉（）以下三名即死し、重傷十三名無傷一名を出した、運轉手松山は無免許者であつた

新手の詐欺 女給を世話するとて

寶島類生れ住所不定、前科三犯西川航四郎（）は曾て萬華大酋樓娼妓とんぼと馴染を重ね、金につまる所から、次の樣な詐欺の一手を編み出して今南部に留置されて居る、去る十七日西川は新竹市にカフエーを營いて居る同市南門一丁目平川嘉七郎を訪れ、同人が女給を欲しがつて居るのを知るや、自分の知り合の女が臺北に居るからそれを世話しようと言葉巧に持ちかけ、旅費を貰つて臺北に歸り娼妓が見付かつたから、三十圓送れと平川に電話したが、幾分疑念を抱いて居た平川はついでがあるから自分が直接行くと返事して臺北に來たり西川は平川を伴つて萬華の某カフエーを訪れ、あの女はどうかと指す女を見て、あの女ならと平川も喜び交渉すると行つてもいいと云ふことになり、平川は直ちに女に三十圓を渡し、其の夜は御禮として西川を萬華の遊廓へ誘つた後、西川はその女の住所を訪れ、君には夫がある身だし、借り金が進まぬなら金さへ返せば話は斷つてやるとのことに、女はそれならと西川に三十圓を渡し、西川はその金を以て再び萬華に遊び平川は女が來ぬので問ひ合せると右の始末、驚いてかくと訴へ出で流連中の西川はそのまま留置、餘罪ある見込で取調べ中である

海上警報

臺北觀測所では二十一日午後六時三十分左の如き海上警報を發表した

七四八ミリの颱風は北緯一六度東經一二四度即ちマニラの北東四〇〇キロメートルの海上にあり西北西に進む模樣、本島南部海上及びプラタス島方面の船舶は注意を要します

福岡市內で 多數の選擧違反

肅正運動を尻目にかけ

【福岡二十一日發本社特電】選擧肅正が中央地方全國をあげて鳴物入りで強調されてゐる矢先早くも福岡市では選擧告示前の運動をやり政友系市會議員の運動員十名は二十日檢擧され取調べ中であつたが二十一日朝も亦十三名檢擧取調べをうけ、參考人として調べられてゐるもの三十名に達し選擧肅正の皮切りと注目されてゐる

熟睡中に頭部 を斬らる

【花蓮港電話】最近花蓮港街內に

瀟洒な商館で 臺灣茶の宣傳

接待係も募集

臺灣茶業關係の官民を以つて組織されてゐる臺灣茶業宣傳協會（東田特產課長を會長とす）は臺博第二會場即ち新公園の池の端に約七十坪の瀟洒な西洋式喫茶室を特設し臺灣茶の大々的宣傳をなす筈である、同協會では接待部員として內臺婦人各數名（廿五歲以下）を雇入れる由、その申込は二十四日午後迄北市永樂町茶商公會まで

全島のラヂオ體操 豫期以上に好成績

參加者は二百萬人

全臺灣民の健康を增進し兼ねて國民精神作興を期するを趣旨として去る八月十二日より全島各地に於て文教局、遞信部、放送協會、各州市街庄共同主催の下に開催された「全臺灣ラヂオ體操の會」は天候にも惠まれて十日間の期間を無事終了し二十一日閉會式が行はれた當日は午前六時朝の號砲、國歌吹奏の君が代に始まり、早速體操の後續版のいいラヂオ體操は例月の如く、終つて國旗降納、深川文教局長の閉會の辭があつて全島の參加者一齊に帝國の萬歲を三唱し六時四十分解散散會を極めたラヂオ體操の會は閉じられた、今年の參加延人員は約二百萬と推算せられ會場は全島各地小公學校其他合計五百餘であつた

基隆も好成績

【基隆電話】基隆市に於けるラヂオ體操は各都市と共に十二日から十日間市內十ヶ所に開催された同期中殆ど故障なく延人員約五萬人を數へられ頗る盛況であつた二十一日有志は假頓基隆神社に集合參拜を捧げると

葉金塗の自宅から 證據品を押收

一萬圓詐取事件擴大す

臺北市大稻埕の富豪市內日新町金泰和商行主人葉金塗（）が臺北州刑事課に檢擧されて以來早くも數日を經過、この間取調べ當局係主任左近警部を始め三浦刑事、許刑事は深く之が秘密と機密の戰ひに必ず何物かを握らんと嚴に行動するを以て刑事課は二十一日午前一時半頃新港七の一日本生命保險勤務員島津某（）が自宅に臺北市自宅から嫌疑物件を押收した、有力な手懸りがあり、被害者の觀測から見て花蓮港支廳で搜查中であるが、二十一日は午前六時の早朝より更に證據固めとして萬餘圓の證據物件金を押收した、一萬餘圓の證據件金を押收した事件の經緯も漸くその全貌を暴露するに至り取調べにより同商行某組合員より應じの數を押收して引揚げた、因み葉金塗宅は大稻埕一帶の屈指の富豪でありながら、自己の經營にかかる市內宮前町の賣場の從業員六十餘名のものに渡すべく退職手當を誤魔化したり又は現金で取つたりして證據書類を變造したり一萬圓を詐取するに至つた裏面にはデリケートな事情が潛在し、この間には若干名の共犯者が介在してゐるものと見られ葉金塗の取り調べも身邊危險であると觀測されてゐる

高雄州で稅 務座談會

【高雄電話】高雄州稅務課では本年三月一日の稅制改正發布二十周年記念日をトし稅務相談所を開設し一般民衆の相談に應じ好成績を擧げてゐるが更に九月中旬より高雄市、鳳山、岡山兩郡で各街庄に於て稅務座談會を開催し地方有力者と隔意なき意見を交換し稅制の圓滑なる運用に資することとなつた

功勞警察官に 賞與

【新竹電話】既報新竹州內海知事官邸を襲つた怪盜犯人は刑事連の

臺灣傳書鳩研究會 きのふ盛大な發會式

軍部はじめ關係者多數列席

臺灣神社前にて擧行

臺灣に於ける民間傳書鳩の飼育、訓練、管理が極めて幼稚であるのを內地のレベルまで引上げ殊に本島は地理的に交通通信上內地と事情を異にし一朝有事の際等を豫想する時傳書鳩の使能的重要は一層その組織的訓練連絡の必要が痛感され今回日本傳書鳩協會理事の職に在つて臺北市長兵第一聯隊付新竹中學校教務、田川少佐中佐の發起人となり軍部多大の援助のもとに日本傳書鳩協會の指導精神に基く傳書鳩研究會が創設されることとなり伊藤氏を會長とし林天生氏を副會長に會員六十餘人を擁し二十一日午後四時半より臺灣神社神前に於て發會式が行はれた、全會員出席開式に先だつて伊藤會長の先導で會員一同正式參拜を行つて後第一鳥居西側廣場に設けられた式場に於て軍部より荻洲參謀長を初め田川中佐、中島山砲大隊長、町田獸醫部長、服部參謀、大本教長、教導長、切田高商校長等來賓多數列席、先づ伊藤會長の講演を含めた懇篤な挨拶に次ぎ荻洲參謀長の祝辭、切田校長の祝辭あつて田川中佐指揮で傳書鳩研究會員の萬歲を三唱して將來の發展を祝福して式を閉ぢ、それより各會員所有自慢の傳書鳩三百餘羽の一齊放翔が行はれ、壯觀！一齊鳩翔に臺北の空に放たれた、空の勇兒の鳩は羽ばたきも勇しく境內上空を一二回旋回して南に西に向け思ひ思ひの我が巢に歸り去つた（寫眞は發會式）

支那稅關監視船に 安順丸が拿捕さる

船體積荷とも沒收

【高雄電話】高雄市哨船頭五丁目會明月挨び高雄市東南行部共同の所有動力付帆船安順丸（四七噸）が去る十五月鹽、海產物、酒類、マッチ等價格二萬六千圓を滿載し高雄を出港支那廈門に向ふ途中、廈門近海で支那稅關監視船に發見拿捕され船體積荷諸共沒收され船長曾明月外乘組員十二名は間もなく釋放された旨二十一日高雄に入電があつた

氣絕させて 池に投込む

秘密裡に犯人調査

去る十七日新莊郡樹林口の池の中に、ぽつかりと二十歲位の男の死體が浮かび上つた、屆け出でに依り係官が出張取調べの結果、新竹州桃園郡龜山の林光輝と云ふものなることは判明したが、溺死した形跡もなく外傷もなく死因不明で臺北の久保博士に解剖を依頼しその結果、急所を打たれ氣絕したのを池の中に投げ入れ、そのまま死んだらしく桃園、新竹各警察署が秘密裡に大活動をして居るが犯人も原因も未だ一切不明である

愈よ嘉義市で 市稅增徵を斷行

國防獻金支辨のため

【嘉義電話】陸軍飛行聯隊設置に伴ふ嘉南國防議會よりの献金八十萬圓中のうち嘉義市負擔二十萬圓は一般寄附による五萬圓を除き十五萬圓を市費支弁とし二ヶ年間に獻納することとなり去る十九日の臨時協議會に諮り左の如き市稅の增徵を斷行昭和十年度後期分から賦課することになつた、收入增は地租割七千七百二十一圓、戶稅割一萬五千百二十五圓となる見込みである

△地租割百分の二十を百分の三十に改正

△戶稅割百分の四百を百分の五百に改正

商店改正賦課率による戶稅一圓當り戶稅割は基隆、高雄兩市に次いで屏東市と共に全島第三位の高率となり生產千圓當り戶稅割比較では新竹市に次ぐ臺灣第二位で戶稅四・八五一戶、稅割二一・八二九

松山商業優勝

全國中等野球終る

【甲子園二十一日發】全國中等學校優勝野球決勝戰松山商業對育英商業は廿一日午後一時五十八分池田、球審、橋澤、有田、町田、藤四氏、審判松山先攻に開始、六對一で松山商業優勝した、閉戰四時十四分

松山	1 1 0 5 0 0 0 0 0	6
育英	1 0 0 0 0 0 0 0 0	1

バッテリー

松山　中山―商井

育英　佐原―西谷

松商軍嘉農軍 と記念撮影

【甲子園二十一日發本社特電】中等野球に優勝した松山商業は今日この榮譽を擔ふに至つたその半分は全く嘉農の御陰で松商が最も大敵としてゐた嘉農との劇的接戰は忘れることが出來ないとなしこれを永久に記念すべく松商は嘉農チームに對しユニホームにて記念撮影をなすことを申込み嘉農も快諾し二十一日試合終了と同時に野球塔の下に互ひに手を握り合つて嘉農も松山の優勝を喜び記念撮影をなし劇的シーンを展開した

計二六・六八〇となつた

栗島すみ子舞 臺に轉向

【東京二十一日發】銀幕界で十五年の生命を保ち今尚スクリーンの女王として持てはやされてゐる栗島すみ子さんはこの十月を期し舞臺演に轉向することとなり、夫君池田義信氏と共に新舞踊組織に努力してゐるが、父栗島狹衣氏も右計畫を援けてゐる、新舞踊の舞臺監督には義信氏が當り俳優幹部としては森英治郎、藤野秀夫、伊志井寬等が參加するものと見られ當分松竹興行の手で經營される筈である

各團相撲大會 來る二十五日

臺灣體育協會臺北支部主催第十五回各團相撲大會は來る二十五日午前八時から臺北植物園內台灣武德殿に於て擧行されることになつた、出場團は鐵道團、專賣團のA、B組再興の總督府團、金瓜石團、臺北實業團、軍隊團の八團、鐵道團A組、專賣A組の兩團がA組、其他はB組と二つに分れて各點取りのリーグ試合を行ひ各組の優勝團を定める事になつてゐる、A組で三ヶ年間勝ち放しの專賣團には早稻田大學相撲部主將たりし野平選手を加へその陣容益々充實をみせてゐるが之に對する鐵道團A組も今年は野崎、大澤等の新鋭の參加をみ松林の元氣回復などあつて專賣に劣るとも劣らぬ實力を擁し今年度A組の優勝團は果して何れ？白熱の肉彈戰が期待されてゐる

日本畫の個展

齋藤龍江氏の作品

來臺中の日本畫家齋藤龍江氏は二十四、五兩日市內教育會館に於て個展を開き約三十點の快心の作を出品展觀する由、同氏は東京美校を出て南支、滿洲、朝鮮を漫遊日本美術院に數回入選、大正十五年には母校の囑託として米國へ渡航滯在二年餘、今回再度來臺したものであると

岡村金太郎博 士逝く

海草學の權威

【東京二十一日發】本邦の海草學者として權威ある元水產講習所長理學博士岡村金太郎氏は胃癌のため赤十字病院にて療養中二十一日午前六時逝去した享年六十九、葬儀は二十三日午後二時より青山齋場にて執行俗時長き邁りでは博士の逝去を悼み左の如く叙勳の御沙汰あつた

授叙勳三等　從三位勳三等　岡村金太郎

改正地方制度の 打合會

【屏東電話】東港郡では來月二日から五日迄四日間郡下各街庄に於て改正地方制度規則周知方に關する打合會を開催する

けふの天氣

△臺北地方　東の和風晴

△北部地方　南東の和風晴

△昨日の最高氣溫

九〇度五分（午後二時）

（臺北觀測所發表）

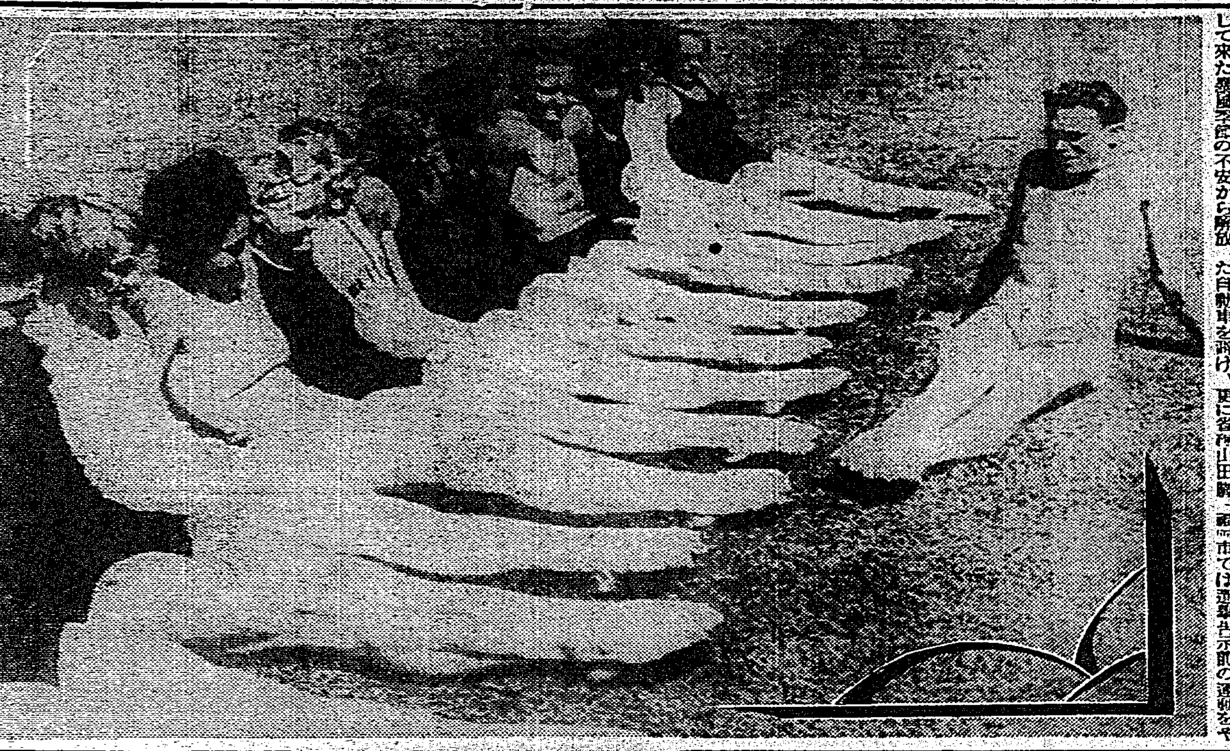

スミス氏が水泳飛込み選手を指導

米國のオリンピック水泳選手ヘロルド・スミス氏は先頃ベルリンで獨逸の水泳選手のためにコーチをした（寫眞は獨逸一流の水泳飛込選手が指導を受けてゐる所）

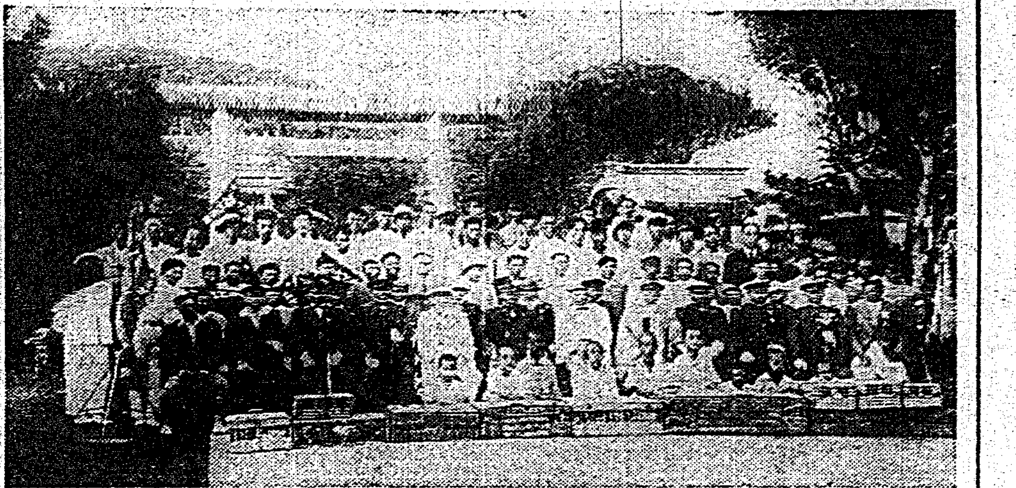

臺灣全島 模範部落を訪ふ

指圖がなくても 部落の爲に働く

集會所建設も州下で一番

岩田特派員

臺中市から北に自動車を走らせて約三十分、點々として散在する人家と、青々と繁つたカムチャと稻付けを終つたばかりの水田の間を縫つてゆく

「あれが北屯公會堂です」

自動車、眞正面に見える生垣の中を指さして長濱書記が說明してくれる、北屯庄長林傳氏に聞くと此あたりは一際に地味豐沃で住民の半數以上は農業に從事して甘蔗と米を栽培してゐるが、比較的餘裕のある生活をしてゐる部である、成程、畑の土は赤く々と盛り上つてをり、住宅は何れも小綺麗に塗られてゐるのを見た大變に稀憶される

道が少しばかり狹くなつた所で自動車が停められた、見ると、右手の路次の入口に集會所と書いて道で方向を示した立札が立つてゐる

「ここです、ここが北屯庄の土七東部落です、先づ集會所へ御案内しませう」

同部落長、長濱書記、林北屯庄長と記者は同區會長江惠源氏に迎へられて部落集會所に入つた、ここで同江惠源氏が集會所に關する說明を一くさり

部落の向上を計るには何と云つてもそれらい人の話を聽いたり、互に討議し、打合せ事をする場所がなくてはならない、そしてこの集會所を最高に利用することに依つて部落民の實は擧げ得るものである、この土七東部落では早くからここに着眼して各自が物資、勞力を持ち寄つて州下では初めての集會所の設立に魁けて集會所を設けたのです

—◇—

この集會所と云ふのは實に質素な土角造りで總十間半五間位の廣さがあり土間の上に二人用の之も粗末なテーブルが三十脚ばかり並べてある、正面には「監存共榮」の額がかかつてゐる、ここが同奉會の集會所兼事務所であると同時に簡易國語講習所と青年團の集會所にも使用されて殆ど每日の如く何かの會合が催されると云ふことである

—◇—

記者はこの集會所で會長さんから同奉會の現狀について詳しいお話を承つたのである、そして試にと、敢て拍手を禁じ得なかつたことは會員の誰もが會長の一言に依つてあとに全く自發的に動くと云ふことである、たとへば路傍の用便に不潔だから共同便所を設けようではないかと云ふ發言があると、よし來たとばかりにかうだ、あああだと相談が始まり、話が枕木を到るなり俺は整地をやらうと云つた具合に公共のため、部落のために盡すこととならみんなが興味をもつて進んでやると云ふ、この點一つ一つ指圖をされてしかもなかなか指圖通りには行かない世間一般の大いに學んでいい所である

—◇—

さていよいよ同奉會狀況紹介の本文に入るが、前記の如く戶數百二十七を生業別にみると大半の六十五戶は農業で次に多いのが日傭の四十一戶、貸地業九戶、官吏三戶、大工二戶でその他左官、牛車挽、雜貨商、魚行商、柑橘商、竹細工商、炭焼業が各一戶で

△會長江惠源△副會長林枝發△實行委員長江得發△家長部長江連登△主婦部長江東氏罔△青年部長江位坤△處女部長江氏欸忍△學童部長江雲讀

以下二十名の諸氏が役員となつて會員指導の第一線に立つて活躍しているのである

—◇—

會長江惠源氏が最も力を入れてゐるのは皇國精神涵養である、それには先づ國旗を敬愛する習慣をつけ國旗に對する觀念を湛らしめないことが第一であるとて同會では各戶一定した國旗袋を持つてゐる平素はこの袋に國旗を納めておくのである、集會所前には國旗揭揚臺が設備され國旗揭揚日にはこの揭揚臺に整列する日の丸の旗を見て每戶が先を競つて國旗を揭揚する、そして各週土曜日の例會の席では祝祭日、記念日の由來について講話があることになつてゐる

—◇—

又各種の祝賀會、儀式には出來る丈參加することを奬勵してゐる、これもたしかに喜ばしいことである如何なる場合にもその根本精神を忘れることのないやうに努めなければ所謂儀式に終るのみである、この話を含にすることが肝要で役員も率ある每に部落員に反省を求めてゐるとのことである

（寫眞は集會所）

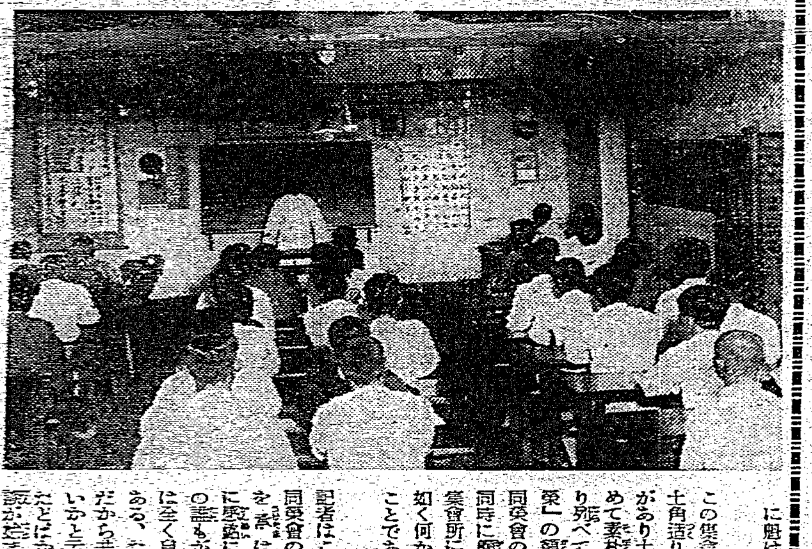

秋季レース のトップ…… 嘉義秋季競馬大會 8月24日(土) 25日(日) 8月31日(土) 9月1日(日)

會葬御禮　濱野平七

早川雪洲主演 新興大日本豪華本格的オールトーキー 國難を叫ぶ日蓮 阪東壽之助 高津慶子 市川紅梅助 田中春男 江川なるみ 花房銀子 ジョー・オハラ 主演 スキーを主題とした新精映畫サウンド版 ヒユツテの一夜 ◀本日より封切▶ 芳乃館

松竹映畫 松竹二大作 オールサウンド週間 春よ心あらば 林長二郎 川崎弘子 涙人旅 殺生菩薩 世界館

美しき戀を謳ふあなたの一週間 風の接吻 リフタイド風 新音樂

特別廣告 內科花柳病 山本醫院

宜蘭設置飛行場
組織促進同盟會
著手第一宣傳行進

宜蘭飛行場建設。由街役場當局。及實行委員等。對資金募集其他。盡力奔走中。而此次爲更擴大運動。街民一致。邁進于實現。者番實行委員二十餘名集議。決定第一着手。組織宜蘭飛行場設置促進同盟。事務所置于圖書館。以外得街民有志百餘名。參加同盟。由此等加盟員分手速進運動。而當面于二十二日起三日間。午後七時。舉行宣傳行進。而此宣傳行進。由同盟加盟者全員。青年團員。壯丁團員。保正甲長乃街役場員。約三百名參列。以樂隊爲先頭。提燈行列。且配布宣傳單。力圖趣旨徹底。及喚起輿論云。

屏東秧苗組
買收秧田
近開總會協議

高雄州屏東市區域內。共同秧苗組合。凡二十一組合。而秧田總面積五十三甲。秧田賤耕料。一箇年間。支出一萬二千圓。然則利用秧苗之耕作。收入一萬二千七百二十圓。各秧苗組合。以秧苗用田地組合買收較爲有利。近將開組合總會。擬協議借入低利資金買收件。一甲假定平均二千五百圓。總額不過十三萬二千五百圓。而以現在一箇年間所要賤耕料。爲年賦償還金。則于第十一年。元金可濟還。爲鞏固將來基礎。此際買收爲有利。一般組合員。亦經有理解。故于來總會。或見俱體化云。

蔣介石氏對諸要人
示對日親善方針
支持汪氏政策

南京二十日電。蔣介石氏二十日午前午後。招在京各要人。告以汪兆銘之內治外交政策。絕對支持之決意。並示對日方針。必也。親善邁進。或有浮言蠢動。斷然排擊之態度。歐米派。西南派。諸反動分子之策動。爲之銷聲匿影云。

汪兆銘氏
廿一入京
要人多數出迎

南京二十一日電。汪兆銘氏。二十日午後十一時。乘列車發上海。二十一日午前六時五十分。到南京和平門驛。即偕吳鐵城。李石曾。曾仲鳴諸氏。此行五十二日。驛頭有孔祥熙。何應欽。蔣作賓。張群。陳紹寬。陳立夫諸氏。多數要人出迎。汪氏與之殷禮。直自動車入私邸。

大橋少年團
組後援會
有力者爲發起

全島各州廳下。大都有設置少年團。以涵養團體精神。而臺北州下。殊如臺北市小學校。亦大半有此團體。唯公學校方面。向付缺如。故臺北市大橋公學校保護者會。引以爲憾。自昨年計畫設置。漸見具體化。而本年適當該校創立十周年。特爲記念事業。決定率先組織。顏曰大橋少年團。而市當局。亦盡諒其意。爰于本年度豫算計上補助費之一部。最近利用夏休。種々訓練。顧同少年團。在公學校一邊。既屬州下澀盛。頗爲該地識者間所注視。而近組織後援會。由辜顯榮。林熊徵。郭廷俊。安保忠毅諸氏而外十一氏爲發起人。案員。明朗。努作。協同。至誠。奉仕爲樞軸。以資鼓舞少年團精神云。

合歡山與太魯閣峽
爲國立公園好適地
山嶽美溪谷美條件具足

河村本社長一行六名。踏破國立公園有力候補地太魯閣峽。與合歡山一帶。於去二十日歸北。願臺灣國立公園。最屬必要。其感想一端。云自合歡山。至太魯閣峽。行程一週間。其山嶽美。與溪谷美。雄大壯絕。勝于所聞。平地苦于炎熱。在一萬尺山地則宛然若別天地。一行抵合歡山時。寒威凛冽。人夫戰慄。夫臺灣之平地。殆見開拓。所剩者唯山地耳。其進步向上。屬于自然之勢。殊如臺灣尤痛感其必要。此山地一帶。依存自然。若徒趨于開拓。則抹殺此自然美。國立公園選定條件。以代表同一型之風景。爲傑出。即若原始的風景地。區域既廣。地形地貌雄大。或風景富有變化等。爲主要條件。又在臺灣之調查委員會。亦以此種條件。與表國民興味之日常體驗風景。足以誇示海外者。一切條件具足。若以合歡山爲主之臺中方面。與太魯閣爲主之花蓮港方面比較。花蓮港方面。因早進出國民的運動。設備其他。雖有一日之長。然双方難免一長一短。以是若將此二者合而爲一。應得大國立公園。吾人希其早日實現。同時養成其大自然之氣風也云。

汪氏歸私邸
與諸要人
鳩首協議

有蔣作賓。張群諸氏過訪。而關現下政局。詳細報告相與協議。午前中。訪蔣介石氏云。

南京二十一日電。汪兆銘氏。二十一日午前入京。直歸城外陵園自邸。蔣作賓。朱家驊。唐有壬。黃郛諸氏。即汪派要人。一同集合。報告事情。協議對策。

定例閣議
早開一日

東京二十一日電。二十一日。定例閣議。午前十時二十分。開於首相官邸。岡田首相以下各閣僚(高橋、床次兩相缺席)出席。先由吉田調查局長官。報告去八月十六日。東北振興調查會總會。可決答申案。並審議方針。而有照該答申案。可得明年度豫算之對策。總額概要。約五千七百萬圓之言。次就東北興業株式會社設立案。町田商相有質問。吉田長官答之。次山崎農相。說明答申案關係之農林省所管事務。次兒玉拓相。報告去十五日。哈埠移民。二百匪賊來襲。三時間半激戰後。匪賊遺棄死體十具潰走。移民無所被害。內田鐵相。則述南洋海運問題經過。正午散會云。

國立公園協會
近將發會

關于國立公園法本島施行之督府案。既廻付于拓務省。現在法制局審議。近日將公布。臺灣國立公園協會之機運漸熟。而臺灣國立公園協會々則。亦已完成。現欲依照理事。監事評議員。會長推戴平塚長官。副會長。由理事互選。理事及監事。由評議員。會長爲之選任。即評議員七十名。其中常務理事三名。理事十五名。監事若干名。現俟得依囑中之理事。監事。評議員之承諾。立開理事會。舉發會式。決定十年度事業。十一年度豫算。副會長之件。臺灣國立公園協會。係關于國立公園之調查研究。力圖思想普及。同時以資國立公園設立。及其發達。爲目的。其事業。開研究會。講演會。展覽會。調查景勝地。發行印刷物。連絡地方同體等云。

蔣氏中央政治會議
主張慰留汪兆銘氏
廿一日會見亦力懇請

南京二十一日電。蔣介石氏。二十一日午前十時。出席中央政治會議。關汪兆銘氏辭職問題。並今後對內外問題。吐露自己所信。必欲慰留汪氏之旨。且激勵邁進其所信。中央政治會議全員一致。支持蔣氏發言。決定慰留汪氏。結果蔣汪兩氏會見。二十一日午後。行之軍官學校官邸。蔣氏報告中央政治會議結果。懇請汪氏翻意云。

八卦山遊園地
營運動場
工事落札黃氏

彰化市當局。關于八卦山遊園地建設。豫投二萬巨金。造營運動場。並整備自動車道路等。漸企圖內容充實。者番更對多年懸案之新路。水源地間道通自動車道路開鑿。于市土木課員。鋭意設計。得延長千十六間。幅員五間圖案。即去十九日午後一時。在當市會計課。施行競爭入札。結局以三千五百圓。落札于黃其昌氏。竣工期日。按十一月十五日云。

新樓病院讓渡問題
訂本月下旬集常置委員
議具體進行事宜

臺南新樓病院存廢問題。臺開南部基督教徒大會。公決存續後。由參議員顏振聲。外數氏爲代表。正式同答現經營者之宣教師會。其後該宣教師會。以致徒一邊。既欲承受該院。仍爲傳道之慈善團。故亦樂爲讓渡。且自願降價至四萬圓。俾教徒另組團體。繼續經營。第此讓渡價額。教徒方面。意見如何。未由而知。聞定本月下旬。集彰化。嘉義。高雄。臺南四中會之常置委員。報告交涉經過。並協議讓渡事宜。及讓渡金與改善費。籌出之方法等云。

滿鐵明年度
決定新卒業生
採用千百名

大連二十日電。滿鐵明年度新卒業生。決定採用大學專門學校三百名。中等學校八百名。計千百名云。

梅津新師長
離津歸朝

天津二十一日電。新第二師團長梅津中將。二十一日午後一時半離津。同六時奔塘沽。乘長江丸而行。日華官民。多數送行云。

汪氏若退
各部皆辭
孔祥熙氏談

南京二十一日電。孔祥熙氏。去二十日夜。與中國記者會見。明如左。國府行政院組織。等諸責任內閣制。若汪兆銘氏辭任。余一人勿論。行政院各部長。各會長官。亦總辭職。與共進退云々。

巡視五州
優良部落
本社特派記者

昭和七年十一月。臺中州社會教化委員規定公布。迷信改除同盟會成立。大屯郡北屯庄上七張犁部落振興會乃成。蓋欲使生活合理化。迷信宜先打破。迷信改除同盟會會員六十名。每週土曜及月圓之夕。全部會於公廳。磋議生活改善具體案。週來四閱月。會就破神根本義祭祀樣式。聽有識者講演。發表各自研究意見。唱冠婚葬祭行事合理化。運動金銀紙廢止運動。廢止部落年中迷信行事。禁止賭博。防止爭水。調停部落內諸事件。自發的補修道路。宣傳教育。恆議至深更。謀部落發展。時値臺中州組織教化聯盟。公布教化委員制度。州下一齊以社會教化網。設各教化團體。各部落向上。昭和八年一月中旬。大屯郡街庄長。學校長會合協上。提示部落振興會規約準則。該規約事業。有公民訓練。有國語普及。有生活改善。產業振興等。生活改善及公民訓練。自早已著眼。而國語普及。產業振興。宜更努力。研究國。振興集會所在所必需。因著手建築。寄附勞力材料。未幾完成。此乃昭和八年三月三日事也。集會所既竣工。迷信改除同盟會。因州社會教化委員制度。而變更從來組織。即命名同榮會。同年三月十二日。多數來賓列席。於集會所舉發會式。臺中州下八百十四之部落振興會中。此其最優秀者。七張犁同榮會會長江連鼎氏。副會長林汶滾氏以下各指導者。皆獻身的努力也。

豐田村々民
防遏瘧疾
組織組合

豐田村々民。鑑村內瘧疾患者甚多。非村民一致協力。徹底的防遏。難期全滅。自本月起。自發的創瘧疾防遏組合。努力于撲滅之。聞客年中患者數。有六百三十名。原蟲保有者三百六十名。今回村民創組合。稱全島最初。今後成績良好者。擬獎勵他處。

蘭印移民案
國民議會通過
日本最打擊

加拉巴二十日電。蘭印政府。於國民參議會。提出從業移民制限法案。二十日通過。該案即主勞働者移民入國數。各國分別制限。現在有四千移民之日本。最大打擊。乃中國與和蘭本國。一律除外。最爲奇怪云。

米國副大統領
十一月比島行
順途來朝

華府二十日電。米國副大統領。伽那氏。爲參列來十一月十五日馬尼拉舉行比島聯邦始政祝賀式。擬經橫濱渡比。當地日本方面。力勸之途次願訪東京。以謀日米親善强化。並察日本尊重比島獨立之誠意及其友好的精神。最好機會。乃氏無公式訪問東京之意云。

逮捕逃犯

大甲郡大甲分室。去十六日夜總動員。往包圍大甲街吳本之宅。將睡眠中之吳本。捉往分室取調。聞吳本三年前。會與其兄潛入圓永運送倉庫。竊米數包。被當局查覺。將其兄捕往送檢察局。本見機不妙。急逃往他處。近始歸來。吳現尚否認中云。

臺南水族館
近日興工
飼珍魚五桶

臺博臺南分館後援會。各種協贊事業準備。著々進步中。而水族館建設。經技術者設計完了。近日興工。至來九月二十日竣功。由水產試驗場係員指揮。五水桶。放飼各種珍魚。該館擇地于安平稅關附近官有地百餘坪。水桶以外。有附屬建物。及配置噴水池。庭園等。現亦計畫設備賣店云。

密吸阿片
破獲被拘

彰化郡三家春派出所。木本廖兩巡查。去二十日午後二時。往灣子口二九八番地。陳氏愛珠宅。于戶口賓查中。以其舉動可疑。乃捕往訊問結果。發覺有嵛子頂人。前科三犯張太願。年五十四。自昭和八年。每四五日。向同庄灣子口。前科四犯李角。年四十四。買入阿片。每瓦二十錢。罪跡判明。一齊押入郡衙究辦云。

沙鹿震災復舊
追加預算
開臨時協議會

大甲郡沙鹿庄。震災損害頗多。非改正市區不可。且當局對災害地。希望急速復舊。故官民一致。決行市區改正。爲預算不足。非追加不可。去十九日午前十時。在沙鹿公會堂。開第十八回臨時協議會。臨席官。有蒲原郡守。及松原街庄主任。首由川村庄長。述開會詞。並報告出席協議會員十一名。缺席四名舉。就議長席。移入議案。第一號議案。昭和十年度沙鹿庄歲入歲出追加豫算之件。第二號議案。沙鹿借入金所關之件。第三號議案。庄有基本財產處分所問。雖有諸議員熱心討論。終通過原案。追加豫算十五萬二千九百十五圓。內歲出經常費二三四八圓。臨時費一五〇五一七圓。州補助金五二七二五圓。當庄欲進行事業。庄營住宅建築資金一五四〇〇。小公學校復舊資金二六五九九圓。營造物等復舊資金七〇一〇圓。一般費用。一九一〇〇圓。借入金。由郵便簡易保險部金借入金六八一〇九圓。庄基本財產四萬餘圓中。處分三六一〇九圓。議畢。蒲原郡守訓示。十二時半閉會。

吉野圳利用問題
會社村民對立不利
政所花蓮港廳長談

花蓮港吉野圳水力利用問題。吉野村前日開村民大會。決議對花蓮港電氣會社之要求。有如所報。中島民會長清水產業組合長。于十九日。訪問政所廳長。並阿部庶務課長等。就大會決議內容。有所報告。近且正式提出書面。茲據政所廳長所談如下。吉野圳乃以國庫費用開鑿之官營埤圳。其所有權。當然在政府。以純理論而言。因吉野村民。有負擔經費之一部。而對會社一邊。無要求賠償金之權利。然此問題。不能徒以理論而解決。村民與會社。須考慮將來。勿致有貽禍根。而以圓滿解決。最得其宜也。故當局亦有考慮此點。務欲得以共存共榮而解決之也云云。

大溪街自治制
選擧講演

既報大溪郡。大溪街當局。爲今秋地方制度改正。闡于選擧法等。欲使民衆。萬無遺憾。去二十日午前十時。開街民有志者座談會。於同街公會堂。出席者。四十餘名。首由中田庶務課長。就改正地方制度。次則新竹州高等警察課長代理福田警部。就選擧法。最後有黃宗寬助役。就自治訓練。爲目下之急務。等各詳細講演。至午後一時而散。

高雄州農會五年繼續
建築物產保管倉庫
斡旋地方農產物販賣

高雄州農會。本年度新規事業。按五年繼續。在州下樞要地十五處。建設農產物保管倉庫。斡旋農產物販賣。本年建于屏東市。旗山街。岡山庄三處。去十九日附工事包辦入札。屏東倉庫四千百五十圓。旗山倉庫四千三百八十圓。岡山倉庫四千百五十圓。各倉庫係煉瓦平家建。一棟四十坪。廊下十二坪。荷造場三十坪。及乾燥場百坪。按十月末竣功。若完成後。裨益于地方產業發展不少云。

婦人失愼
窒死幼兒

彰化市東門一一五番地。施氏不年四十一。去十九日夜。與生後五箇月之四女白氏翠鄉。就寢中。誤以乳房窒息。至翌二十日午前六時發覺。經急報警署係員偕公醫。赴到現場檢部。一面召喚其母。以過失致死罪究問。

新竹
舉發會式

新竹州自動車協會。去二十日午後二時二十分。於市公會堂。舉行創立總會發會式。是日有內海知事。高原警務部長。吉田勞長。友田保安課長。森瀨自動車聯合會長代理。鳥居理事。其他關係者百餘名出席。由松橋前組合長。報告組合事業。並九年度收支決算。次友田保安課長。對林流富外十名授與表彰。役員及組合代議員選擧。由友田保安課長指名。推戴高原警務部長爲會長。友田保安課長。松橋達生兩氏副之。內海知事告辭。高原警務部長訓辭。森瀨自動車聯合會長代理鳥居理事。爲來賓祝辭。至午後三時三十分終了。

獻金國防

新竹市西門町三十日陳源諸氏。本年五月。爲西門町迎花燈發起人。募金四十圓。後因市內腦炎蔓延。遂被當局中止。故花燈裝飾費三十圓左右。日下尚剩十圓二錢。寄付國防獻金。經對市役所寄附。

大溪

事務研究

大溪郡下街庄事務研究會。定二十二日午前十時。開於該郡庄役場。

青年野營

大溪街員樹林青年團々員二十餘名。爲豬砲修築。于二十三日。於同街中庄字中寮之川原。作一夜野營生活訓練云。

地租改正

同街當局爲此次地租規則改正。欲使一般周知。定來二十四日午前九時。於同街公會堂。開講演會。希望多數聽講。

大甲

說明地租

去四月十四日律令第五號改正地租規則改正。欲應本年度前期分適用。大甲郡大甲街。定本二十二日午前八時半。欲在街役場會議室。說明地租規則改正要旨。講師以州稅務課長云。

圍碁成績

大甲街內素圍碁大會。於去十八日午前十時。集會員二十餘名。開於大安濱海水浴場休憩所。分五人組。以三勝爲有權者。各熱烈對戰。至午後六時決勝。一等李鴻章。二等李萬春。三等關川太郎。四等今井高次郎。五等田中武雄。各有賞品。大受今井氏招待飲宴。十時散會。

竹山

輕便全通

竹山郡竹山斗六郡林內間。清水溪中。昭和製糖竹山工場所設之軌道橋梁。因前數次。被洪水流失。以竹筏連絡中。去二十日。全線既告復舊云。

鹽館被竊

竹山街食鹽元賣捌所加田來之店內。去十八日下午六時頃。有手持金庫。內藏現金約百餘圓。被人盜去。郡當局接報。目下將其傭人陳火外一名。目爲被疑者。留置取調中云。

虎尾

簡閱點呼

本年度簡閱點呼。決定二十一日午前八時起。在虎尾小學校舉行。希望多數參觀。

地租改正

關於地租改正所關件。去十九日午後一時。以嘉義稅務吏員爲講師。在虎尾公會堂內。開地租改正講演會。

自治講演

今秋制度改正。議員選擧期。迫在眼前。各處皆有制度改正講演會。郡當局。亦定月二十四日午前九時起。開于虎尾公會堂。

嘉義

摸擬選擧

嘉義市主催模擬選擧演習會。二十一日午後一時。開于市公會堂。以市內各官衙團體長。州市協議員。市政委員。方面委員等。約二百名。作有權者出爲投票云。

密賣毛𤥭

嘉義市南門町六丁目二九軒轅將輝。年三十五。慣賣毛𤥭。去十九日午後三時。在嘉義郡民雄庄民雄市場前徘徊中。被警察課員。以其舉動可疑。拘入民雄分室。搜其身上。發見攜有毛𤥭一瓶。詰其來源。云對一氏名不詳者買入。目下留置究中。

東石

警所落成

東石郡東石庄塭子。及朴子街大槺榔警官派出所。于本年募金建築。者番竣工。其塭子派出所。于二十一日。舉落成式。而大槺榔派出所。則于翌二十二日舉式云。

點呼檢閱

在鄉軍人會々員。於去十九日午前七時。至同十一時。由安藤中佐。召集在朴子公學校講堂。舉行點呼檢閱。是日官紳多列席。

詩壇

夏日即景　郭茂松

熱如爐火日蒸蒸。祗爲消炎枕偶凭。冉々紅蓮秘出水。垂々香稻漸交塍。小亭族鵝客沽酒。深巷鈴搖人賣冰。愛聽蟬聲動高樹。呼童移榻枕書肱。

歸里感懷

男兒志本在弧桑。異地飄零十八霜。偶爲學詩留竹塹。暫因謀食返新莊。興來幽帖依窓下。睡去拋書傍枕傍。愛聽故園諸父老。時談舊事說滄桑。

廣告

東京細王舍工場製　最新型　新明王號稻扱器　代理店　臺北種苗園　臺北市…(特約販賣…)

台北市永樂町三ノ一五(南街乾元隔壁)
葉第二內科醫院
電話二六三六番　葉炳松

調味　精粉
あぢのもと
味の素
(登錄商標)

宋師傅曾在各大料亭各大家宴席、嘗過珍味、據其所談、不論蒸雞燉鴨、或是煎魚煮蟹、若無味の素調和、確是不能鮮美、若以此調味、自然適口香氣撲鼻、因他如此一講、大家試用一番、果然不謬、

宮內省御用達　味の素本舖　株式會社　鈴木商店

(8—128)